

R O M Â N I A
JUDEȚUL ALBA COMUNA ÎNTREGALDE
CONSILIUL LOCAL AL COMUNEI ÎNTREGALDE

Localitatea ÎNTREGALDE, nr. 3, comuna ÎNTREGALDE, județul Alba,

tel.: 0258/855003 ; 0258/855028

intregalde@ab.e-adm.ro

HOTĂRÂREA NR.23

**Privind Aprobarea Planului de Analiză și Acoperire a Riscurilor la nivelul
comunei Întregalde**

Consiliul Local al comunei Întregalde, județul Alba, întrunit astăzi 27.02.2026, ora în ședință ordinară, legal constituită,;

În conformitate cu prevederile art. 6 alin.(1) din Ordinul nr.132/2007 privind aprobarea Metodologiei de elaborare a Planului de analiză și acoperire a riscurilor și a Structurii - cadru a Planului de analiză și acoperire a riscurilor,

Având în vedere :

- Art 10 lit. d) din Legea nr. 481/2004 completată cu Legea nr. 212/ 2006, privind Protecția Civilă, republicată, cu modificările și completările ulterioare,
- Art 4 și Art 13 lit. a) din Legea nr.307/2006 republicată privind apărarea împotriva incendiilor, cu modificările și completările ulterioare,
- H.G.R. nr. 642/2005-pentru aprobarea criteriilor de clasificare a unităților administrativ teritoriale, instituțiilor publice și operatorilor economici din punct de vedere al protecției civile în funcție de tipurile de riscuri specifice;
- H.G.R. Nr. 557/2016 privind managementul tipurilor de risc cu modificările și completările ulterioare ;

Luând în discuție :

- Proiectul de hotărâre inițiat de primarul comunei Intregalde, nr.69CL/23.02.2026;
- Referatul de aprobare al doamnei Moga Victoria, primarul comunei Întregalde, înregistrat cu nr.67CL/23.02.2026
- Raportul de specialitate al domnului Nistor Clement înregistrat la Primăria comunei Întregalde, județul Alba, sub nr.68CL/23.02.2026;

Văzând avizele comisiilor de specialitate a Consiliului Local al comunei Întregalde, județul Alba;

În temeiul prevederilor art. 196 alin. (1) lit. a) din O.U.G. nr. 57/2019 privind Codul administrativ, cu modificările și completările ulterioare,

HOTĂRĂȘTE:

Art.1. Se aprobă *Planul de analiză și acoperire a riscurilor* la nivelul comunei Întregalde, conform anexei, parte integrantă din prezenta hotărâre.

Art.2. Prezenta hotărâre va fi dusă la îndeplinire de către Primarul Comunei Întregalde județul Alba, prin grija personalului de specialitate din cadrul aparatului de lucru al Primarului comunei Întregalde, județul Alba.

Art.3. Hotărârea poate fi contestată conform procedurii și termenelor stabilite de Legea nr. 554/2004 a contenciosului administrativ, cu modificările și completările ulterioare.

Art.4. Secretarul general al comunei Întregalde, județul Alba va comunica hotărârea la Instituția Prefectului județului Alba, în vederea exercitării controlului de legalitate, doamnei Primar, Inspectoratului pentru Situații de Urgență “Unirea“ Alba și se va afișa pentru aducere la cunoștință publică.

Întregalde 27.02.2026

Vot: 8 pentru , 0- abțineri, 0 – împotriva, 1 consilier absent (Marian Daniel-Viorel)

Prezenta hotărâre a fost adoptată cu un număr de 8 voturi favorabile valabil exprimate care reprezintă 88,8% din numărul consilierilor în funcție (100% din numărul consilierilor prezenți).

Președinte de ședință

Florea Adrian-Elisei

Secretar General,

Nedelcu Iulian-Ion

LISTA**AUTORITĂȚILOR ȘI FACTORILOR CARE AU RESPONSABILITĂȚI ÎN ANALIZA ȘI ACOPERIREA RISCURILOR DIN COMUNA ÎNTRE****COMITETUL LOCAL PENTRU SITUAȚII DE URGENȚĂ**

Nr. crt.	Instituția	Funcția	Numele și prenumele	Semnătura
1	Primăria Întregalde	Primar	MOGA Victoria	
2	Primăria Întregalde	Viceprimar	MARIAN Daniel-Viorel	
3	Primăria Întregalde	Secretar	NEDELCU Iulian-Ion	
4	Primăria Întregalde	Referent	NISTOR Clement	
5	Poliția Întregalde	Ajutor Șef post	DOMȘA Mălina	
6	Dispensarul veterinar	Medic veterinar	SABĂU Ioan	
7	Oficiu poștal Întregalde	Agent poștal	LÂNCRÂNJAM Florin	
8	Primăria Întregalde	Agent agricol	DRĂGAN Ana	
9	CL Întregalde	Consilier	NĂCREALĂ Nicolae	
10	Ocolul Silvic	Pădurar	PAVEL Ioan	
11	Parohia Întregalde	Preot	MOGA Teodor	

CONSILIUL LOCAL UAT ÎNTREGALDE

Nr. crt ,	Instituția	Funcția	Numele și prenumele	Semnătura
1	Consiliul Local Întregalde	Consilier local	MARIAN DANIEL VIOREL	
2	Consiliul Local Întregalde	Consilier local	FLOREA ADRIAN ELISEI	
3	Consiliul Local Întregalde	Consilier local	BOIAN SABIN	
4	Consiliul Local Întregalde	Consilier local	NĂCREALĂ NICOLAE	
5	Consiliul Local Întregalde	Consilier local	NISTOR OVIDIU DANIEL	
6	Consiliul Local Întregalde	Consilier local	PAVEL IOAN	
7	Consiliul Local Întregalde	Consilier local	ȚÎR SIMION	
8	Consiliul Local Întregalde	Consilier local	MICLEA MARIUS	
9	Consiliul Local Întregalde	Consilier local	SULAREA DARIUS ANDREI	

ATRIBUȚIUNILE AUTORITĂȚILOR ȘI RESPONSABILILOR CUPRINȘI ÎN PAAR

Fișa 1. Primarul – președintele C.L.S.U.

- coordonează activitatea serviciilor de urgență voluntare;
- urmărește realizarea, întreținerea și funcționarea legăturilor și mijloacelor de înștiințare și alarmare în situații de urgență;
- răspunde de alarmarea, protecția și pregătirea populației pentru situațiile de urgență;
- solicită asistență tehnică și sprijin pentru gestionarea situațiilor de urgență;
- exercită controlul aplicării măsurilor de protecție civilă în plan local;
- asigură evaluarea și centralizarea solicitărilor de ajutoare și despăgubiri în situații de urgență, precum și distribuirea celor primite;
- coordonează nemijlocit evacuarea populației din zonele afectate de situațiile de urgență;
- stabilește măsurile necesare pentru asigurarea hrănirii, cazării și asigurării utilităților (alimentare cu energie electrică, gaze și apă) a populației evacuate (sinistrate);
- dispune măsuri pentru asigurarea ordinii publice în zona sinistrată;
- cooperează cu primarii localităților sau ai sectoarelor limitrofe, după caz, în probleme de interes comun;
- gestionează, depozitează, întreține și conservă tehnica, aparatura și materialele de protecție civilă, prin serviciile de specialitate subordonate.
- asigură condiții de funcționare a permanenței la primărie;

Fișa 2.- Comitetul local pentru situații de urgență

- informează prin centrul operațional județean, privind stările potențial generatoare de situații de urgență și iminența amenințării acestora;
- evaluează situațiile de urgență produse pe teritoriul unității administrativ-teritoriale, stabilesc măsuri și acțiuni specifice pentru gestionarea acestora și urmăresc îndeplinirea lor;
- declară, cu acordul prefectului, starea de alertă pe teritoriul unității administrativ-teritoriale;
- analizează și avizează planul local pentru asigurarea resurselor umane, materiale și financiare necesare gestionării situației de urgență;
- informează comitetul județean și consiliul local asupra activității desfășurate;
- îndeplinesc orice alte atribuții și sarcini stabilite de lege sau de organismele și organele abilitate.

Fișa 3 – Centrul operativ cu activitate temporară

- centralizează și transmite operativ la Centrul Operațional al Inspectoratului Județean date și informații privind apariția și evoluția stărilor potențial generatoare de situații de urgență;
- monitorizează situațiile de urgență și informează Inspectoratul Județean și celelalte centre operaționale și operative interesate;
- urmăresc aplicarea regulamentelor privind gestionarea situațiilor de urgență și a planurilor de intervenție și cooperare specifice tipurilor de riscuri;
- asigură transmiterea operativă a deciziilor, dispozițiilor și ordinelor, precum și menținerea legăturilor de comunicații cu centrele operaționale și operative implicate în gestionarea situațiilor de urgență, cu dispeceratele integrate pentru apeluri de urgență și cu dispeceratele proprii serviciilor și forțelor care intervin în acest scop;
- centralizează solicitările de resurse necesare pentru îndeplinirea funcțiilor de sprijin pe timpul situațiilor de urgență și fac propuneri pentru asigurarea lor;

- gestionează baza de date referitoare la situațiile de urgență;
- îndeplinesc orice alte atribuții și sarcini privind managementul situațiilor de urgență, prevăzute de lege și în regulamentul-cadru ;

Fișa 4- Serviciul voluntar pentru situații de urgență

- Verifică modul de aplicare a normelor, dispozițiilor, instrucțiunilor și măsurilor de prevenire, care constă în:
 - stabilirea de restricții ori interzicerea utilizării focului deschis și efectuării unor lucrări cu pericol de incendiu în locuri cu substanțe inflamabile, pentru a preveni producerea de incendii;
 - asigură supravegherea cu personal și mijloace tehnice de specialitate adecvate locurile în care se execută diverse lucrări cu grad ridicat de pericolozitate;
 - sprijină conducătorii instituțiilor subordonate primăriei pentru realizarea activității de prevenire;
 - sprijină pe conducătorii locurilor de muncă la organizarea intervenției în situații de urgență;
 - acționează prin mijloace legale pentru înlăturarea imediată a oricărui pericol, constatat pe timpul controlului de prevenire sau adus la cunoștință de alte persoane;
 - informează conducerea primăriei, personalul inspecției de prevenire din cadrul Inspectoratului pentru Situații de Urgență Județean Alba, asupra încălcărilor normele de prevenire și starea de pericol, făcând propuneri menite să înlătore pericolul;
- Acordă ajutor persoanelor a căror viață este pusă în pericol în caz de explozii, incendii, inundații, alunecări de teren, accidente cu substanțe periculoase și în alte situații de urgență de pe teritoriul comunei.
 - participă la acțiuni de alimentare cu apă în caz de avarii la rețelele și sursele de alimentare cu apă;
 - evacuarea apei din subsoluri, canale tehnologice și alte locuri inundate;
 - menține în stare de funcționare mijloacele tehnice de refulare și absorbție a apei.

Participă la efectuarea de deblocări și înlăturarea dărâmăturilor provocate de dezastre:

- în acest scop trebuie să cunoască planurile clădirilor și ale instalațiilor tehnologice de pe raza comunei. De asemenea vor fi însușite cunoștințele minime necesare despre instalațiile de alimentare cu energie electrică, gaze, apă și canalizare;
- stabilește ipoteze de acțiune pentru stingerea incendiilor, în situația în care datorită diferitelor situații sunt afectate rețelele de apă folosite pentru stingerea incendiilor ;
- participă la salvarea persoanelor de sub dărâmături și la deblocarea căilor de acces, în vederea asigurării deplasării mijloacelor tehnice pentru intervenții, în situații de urgență;
- participă, după caz la alimentarea cu apă a unor instalații tehnologice sau de stingere a incendiilor, în situația deteriorării instalațiilor cu apă.

POTENȚIALE CARE POT AFECTA ZONA DE COMPETENȚĂ A COMUNEI ÎNTREGALDE

Teritoriul Administrativ	Localitatea	Riscuri potențiale	Obs.	
ÎNTREGALDE	- <u>Riscuri naturale:</u>			
	I	1.Întregalde 2.Ghioncani 3.Ivăniș 4.Modolești	- inundații – revărsare Râul Galda	
	II	1.Sfârcea 2.Necrilești 3.Modolești	- inundații – revărsare Pârâul Gâldița	
	III	1.Modolești 2.Iliești 3.Mărinești	- inundații – revărsare Pârâul Gâlcer	
	IV	1.Tecșești	- inundații – revărsare Pârâul Cetea	
	V	1.Popești	- inundații – activare Torentul Valea Topului	
	VI	1.Întregalde	- scurgeri de pe versanți Torentul Valea Hățăgăneștilor	
	VII	Toate satele componente	- furtuni, tornade, secetă, îngheț	
	VIII	1.Modolești 2.Dealul Geoagiului	- alunecări de teren	
	- <u>Riscuri de incendii:</u>			
	IX	Toate satele componente	- Incendii la gospodării	
	X	Întregalde	- incendii instituții și operatori economici	
	XI	Toate satele componente	- incendii de păduri	
- <u>Riscuri biologice:</u>				
XII	Toate satele componente	- epidemii - epizootii		
- <u>Riscuri tehnologice:</u>				
XIII	Toate satele componente	- transport de materiale periculoase - poluări accidentale - accidente chimice - accidente nucleare	Nu este cazul	

Tabel
cuprinzând zonele inundabile și obiectivele care pot fi afectate de
producerea unei situații de urgență

Nr crt	Zona inundabilă Curs de apă Localitate	Denumirea obiectivelor din zona inundabilă
1.	Zona inundabilă nr.1- Râul Galda- Sat Ghioncani	- 5 case - 4 anexe gospodărești - 2 poduri - 1 km DJ - 3 ha teren agricol - 0,5 km rețele electrice
2.	Zona inundabilă nr.2 –Râul Galda – Sat Ivăniș	- 3 case - 4 anexe gospodărești - 1 pod - 1 km DJ - 3 ha teren agricol - 0,5 km rețele electrice
3.	Zona inundabilă nr.3 - Râul Galda – Sat Intregalde	- 4 case - 4 anexe gospodărești - 2 poduri - 0,5 km DJ - 2 ha teren agricol - 0,4 km rețele electrice
4	Zona inundabilă nr. 4 - Râul Galda – Sat Modolești	- 3 case - 4 anexe gospodărești - 1 pod - 1 km DJ - 3 ha teren agricol - 0,5 km rețele electrice
5.	Zona inundabilă nr. 5 – Valea Găldița - Sat Sfârcea	- 3 case - 3 anexe gospodărești - 3 ha teren agricol - 2 km rețele electrice
6.	Zona inundabilă nr. 6 – Pârâul Găldița – Sat Necrilești	- 5 gospodării - 2 km DJ - 5 podețe - 3 ha teren agricol - 0,4 km rețele electrice
7	Zona inundabilă nr. 7 – Valea Găldița - Sat Modolești	- 2 gospodării - 0,5 km DJ - 2,5 ha teren agricol - 0,2 km rețele electrice
8	Zona inundabilă nr. 8 – Pârâul Gâlcer – Satele Modolești, Iliești, Mărinești	- 3 case - 2 anexe gospodărești - 5 tuburi de subtraversări - 2 km DC - 1 ha teren agricol - 0,5 km rețele electrice

Nr crt	Zona inundabilă Curs de apă Localitate	Denumirea obiectivelor din zona inundabilă
9	Zona inundabilă nr. 9 – Pârâul Cetea – Sat Tecșești	<ul style="list-style-type: none"> - 2 gospodării - 0,5 km DF - 2 podețe - 0,5 ha teren agricol - 0,2 km rețele electrice
10	Zona inundabilă nr. 10 – Torentul Valea Topului - Sat Popești	<ul style="list-style-type: none"> - 2 case - 2 anexe gospodărești - 3 podețe - 0,2 km DJ - 0,5 km DF - 2 ha teren agricol - 0,2 km rețele electrice
11	Zona inundabilă nr. 11 - Scurgeri de pe versanți Torentul Valea Hățăgăneștilor – Sat Întregalde	<ul style="list-style-type: none"> - 2 case - 2 anexe gospodărești - 1 pod - 0,2 km DJ - 0,5 km drum vicinal - 2 ha teren agricol - 0,2 km rețele electrice

SCHEMA
fluxului informațional operativ – decizional
pentru situații de urgență

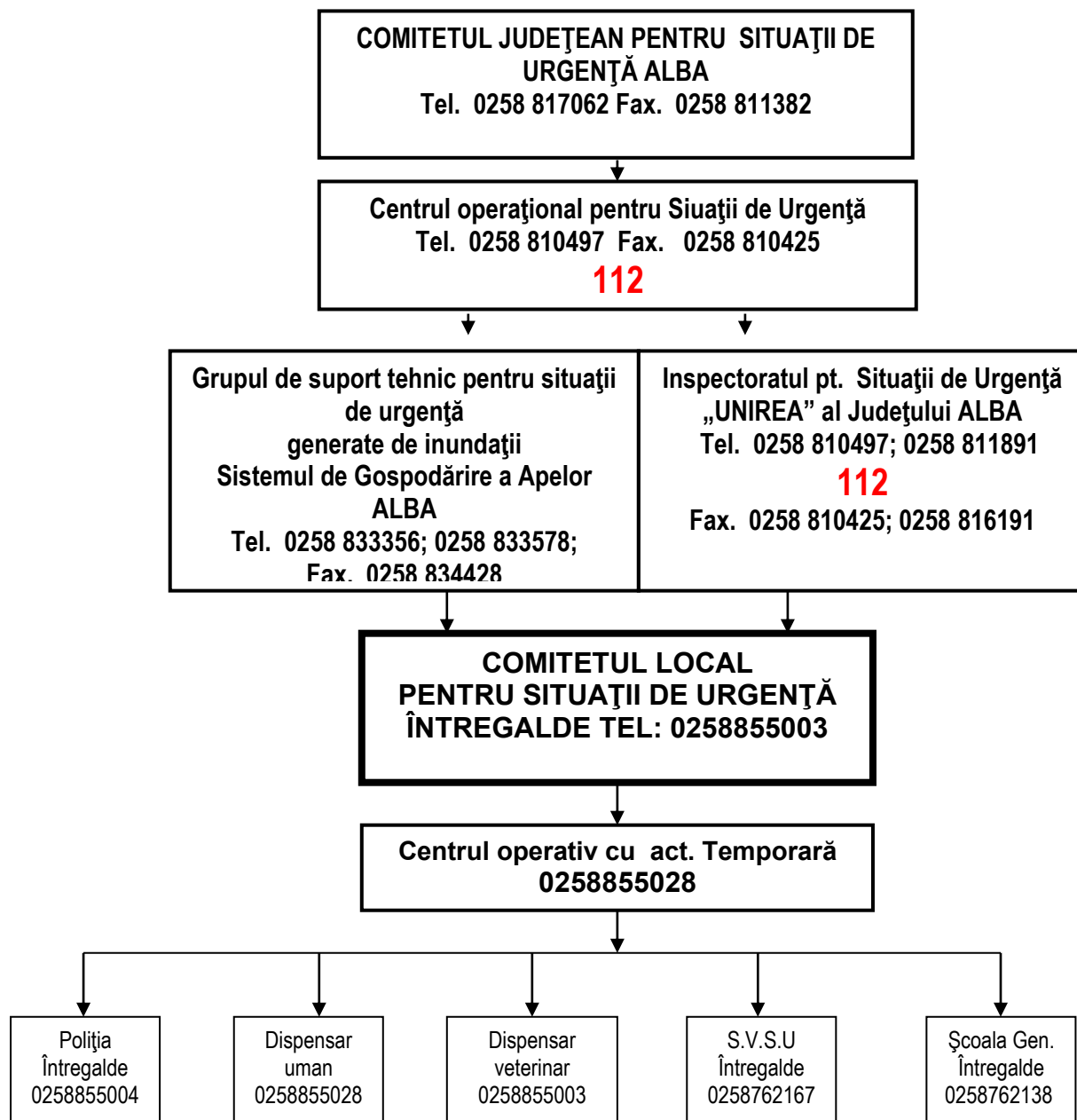

FORTE DE SPRIJIN	Telefon
Inspectoratul pentru situații de Urgență	0258810411
Inspectoratul de Poliție Alba	0258806161
Inspectoratul de Jandarmi Alba	0258812318
Agenția de Protecția Mediului Alba	0258813248
Comisariatul Gărzii de Mediu Alba	0258813290
Sistemul de Gospodărire al Apelor Alba	0258834426
Direcția Sanitar - Veterinară Alba	0258835950
Direcția de Sănătate Publică Alba	0258821636
Filiala de Crucea Roșie	0258812257

Sate aparținătoare		
1	ÎNTEGALDE	0258855039
2	IVĂNIȘ	0258855146
3	MODELEȘTI	0258855031
4	NECRILEȘTI	0258855117
5	SFÂRCEA	0258855052
6	POPEȘTI	0258880702
7	MĂRINEȘTI	0258855168
8	ILIEȘTI	0258855140
9	TECȘEȘTI	0258855045
10	DEALU GEOAGIULUI	0258855169
11	GHIONCANI	0258855163

SITUAȚIA
ZONELOR, SPAȚIILOR DE EVACUARE ÎN SITUAȚII DE URGENȚĂ
Locuri și spații de evacuare în caz de urgență

Nr. Crt	Locul din care se evacuează	Puncte de :		Itinerar de deplasare		Locul în care se evacuează
		Adunare	Îmbarcare	De bază	De rezervă	
1	Gospodării situate în zonele inundabile nr. 1,2,3,4 – Valea Galda	Satele: 1.Întregalde 2.Ghioncani 3.Ivăniș 4.Modolești	Drumul județean 107K	Str. Principală	-	Căminul Cultural, Școala generală Întregalde
2	Gospodării situate în zonele inundabile nr.5,6,7 – Valea Găldița	Satele : 1.Sfârcea 2.Necrilești 3.Modolești	DC 100 DC 179	DJ 107 K	-	Căminul Cultural Școala generală Întregalde
3	Gospodării situate în zona inundabilă nr.8– Valea Gâlcer	Satele: 1.Modolești 2.Iliești 3.Mărinești	DC 179 DC 76 DC 100	Str. Principală	-	Căminul Cultural Școala generală Întregalde
4	Gospodării situate în zona inundabilă nr.9 Pârâul Cetea	Satul Tecșești	DC 76	Str. Principală	-	Căminul Cultural Școala generală Întregalde
5	Gospodării situate în zona inundabilă nr. 10 –Valea Topului	Satul Popești	DC 100	DJ 107 K	-	Căminul Cultural Școala generală Întregalde
6	Gospodării situate în zona inundabilă nr. 10 Valea Hătăgăneștilor	Satul Întregalde	DJ 107 K	Str. Principală	-	Căminul Cultural Școala generală Întregalde

***NOTĂ : Nu există itinerarii de rezervă, nefiind acces decât pe itinerariile de bază**

SITUAȚIA
PRIVIND DOTAREA ÎN DOMENIUL SITUAȚIILOR DE URGENȚĂ
CU NECESARUL, EXISTENTUL ȘI DEFICITUL DE TEHNICĂ, APARATURĂ ȘI
MATERIALE

Nr crt	DENUMIREA	U.M.	N	E	D	Obs.
1	Aparatură de multiplicat documente	Cpl.	1	1	-	
2	Stații de lucru (PC)	Buc.	4	4	-	
3	Aparat radio	Buc.	1	-	1	
4	Aparat radio pentru lucru în rețelele de cooperare a protecției civile	Buc.	1	-	1	
5	Ceas de perete	Buc.	2	2	-	
6	Aparat pentru distrus documente	Buc.	1	-	1	
7	Aparat pentru îndosariere cu inele plastic	Buc.	1	1	-	
8	Aparat pentru laminat cu folie de plastic	Buc.	1	-	1	
9	Harta României	Buc.	1	-	1	
10	Harta județului	Buc.	1	1	-	
11	Harta comunei	Buc.	1	1	-	
12	Planuri de situație ale localității și construcțiilor cuprinzând rețelele și instalațiile cu apă, gaze, energie electrică și canalizare	Buc.	3	3	-	
13	Rechizite și consumabile pentru tehnoredactare și multiplicare	Funcție de necesități				
14	Detector acustic pentru localizarea supraviețuitorilor	Cpl.	1	-	1	
15	Complet de salvare de la înălțime din clădiri	Cpl.	1	-	1	
16	Aparat pentru sudură și tăiere cu flacără oxiacetilenă portabil	Cpl.	1	-	1	
17	Aparat izolant	Buc.	1	-	1	
18	Targă cu scripeți pentru coborât răniți de la înălțime	Cpl.	1	-	1	
19	Proiector special	Cpl.	2	-	2	
20	Ciocan electric (pneumatic) percutant	Cpl.	1	-	1	
21	Unealtă electrică (pneumatică) rotopercutantă	Cpl.	2	-	2	
22	Polizor electric universal de colt	Cpl.	1	-	1	
23	Minipernă pneumatică pentru ridicat tip cric hidraulic	Buc.	1	-	1	
24	Scară culisabilă din mai mulți elemente (alta decât lemn)	Buc.	2	-	2	
25	Grup electrogen	Cpl.	1	-	1	
26	Centură de siguranță pentru pompieri	Buc.	18	-	18	
27	Aparat pentru încărcat butelii cu aer comprimat	Cpl.	1	-	1	
28	Radiometru – roentgenometru	Cpl.	2	-	2	
29	Detector substanțe toxice industriale	Cpl.	1	-	1	
30	Analizor multigaz portabil	Cpl.	1	-	1	
31	Detector radioactivitate	Buc.	1	-	1	
32	Complet dozimetric	Cpl.	1	-	1	
33	Dozimetru individual cu citire directă	Cpl.	1	-	1	
34	Complet protecție individuală	Buc.	4	-	4	
35	Masca contra gazelor	Buc.	10	-	10	
36	Atomizoare pentru decontaminare	Buc.	2	-	2	
37	Pachet de decontaminare individual	Cpl.	2	-	2	
38	Substanțe și soluții pentru decontaminare	Kg	Funcție de necesități			
39	Complet de luat probe	Cpl.	1	-	1	
40	Aparat portabil cu cuțite tăiat armătură hidraulic	Cpl.	1	-	1	
41	Autospecială intervenție la dezastre	Cpl.	1	-	1	
42	Complet deblocare salvare (conținut semiremorcă etc)	Cpl.	1	-	1	
43	Motopompă portabilă	Cpl.	3	1	2	
44	Electropompă	Cpl.	1	-	1	
45	Veste de salvare	Buc.	10	-	10	

Nr crt	DENUMIREA	U.M.	N	E	D	Obs.
46	Colac de salvare	Buc.	2	-	2	
47	Complet scule electrician pentru înaltă și joasă tensiune	Cpl.	1	-	1	
48	Complet scule instalator apă și canal	Cpl.	1	-	1	
49	Complet scule instalator gaze	Cpl.	1	-	1	
50	Foarfecă manuală pentru tăiat fier-beton	Buc.	1	-	1	
51	Frânghii pentru legături (ștreanguri , pripoane)	m.l.	50	-	50	
52	Complet cabluri electrice	Cpl.	5	-	5	
53	Corpuri iluminat	Cpl.	26	-	26	
54	Centrală PAGER	Cpl.	1	-	-	
55	Pager	Buc.	10	-	10	
56	Fax	Buc.	1	1	-	
57	Telefoane fixe	Buc.	3	3	-	
58	Telefoane mobile	Buc.	5	5	-	
59	Radiotelefoane portabile	Buc.	5	-	5	
60	Modem internet	Buc.	1	1	-	
61	Sursă de curent constant	Buc.	3	1	2	
62	Sirenă electronică	Cpl.	1	1	-	
63	Sirenă electrică de 5 KW	Cpl.	-	-	-	
64	Centrală de alarmare	Cpl.	1	-	1	
65	Trusa telefonistului	Cpl.	1	-	1	
66	Portavoce	Buc.	2	-	2	
67	Calculator compatibil IBM.	Cpl.	4	4	-	
68	Copiator	Cpl.	1	1	-	
69	Scanner	Cpl.	1	1	-	
70	Videoproiector pentru calculator	Cpl.	1	-	1	
71	Radioreceptor „Zefir”	Buc.	1	-	1	
72	Scurtă impermeabilă	Buc.	37	-	37	
73	Tub bioxid de carbon	Buc.	2	-	2	
74	Aparat de vedere pe timp de noapte	Buc.	1	-	1	
75	Aparat înștiințare alarmare F-1001 B	Cpl.	1	-	1	
76	Centrală telefonică cu 6 posturi	Buc.	1	-	1	
77	Laptop	Buc.	1	-	1	
78	Polizor fix	Buc.	1	-	1	
79	Cazma	Buc.	30	30	-	
80	Târnăcop	Buc.	5	5	-	
81	Lopată	Buc.	30	30	-	
82	Rangă cu vârf și daltă	Buc.	4	-	4	
83	Burghiu pentru pământ	Buc.	1	-	1	
84	Barcă pneumatică pentru 8 persoane	Buc.	1	-	1	
85	Motopropulsor pentru bărci	Buc.	1	-	1	
86	Costum de lucru în apă	Buc.	1	-	1	
87	Cizme lungi din cauciuc	Per.	12	-	12	
88	Motofierăstrău	Buc.	2	-	2	
89	Joagăr (fierăstrău manual)	Buc.	3	-	3	
90	Topor dulgher	Buc.	10	-	10	
91	Ciocan baros de 5 kg	Buc.	1	-	1	
92	Rezervor apă 1.100 l	Buc.	2	-	2	
93	Stație filtrare a apei cu debit de 500 l/h	Cpl.	1	-	1	
94	Complet de sudură electrică	Cpl.	1	-	1	
95	Complet sudură în argon	Cpl.	1	-	1	
96	Aparat pentru suspensia târgilor în corturi	Buc.	20	-	20	
97	Canistră cu spirt sanitar	Buc.	2	-	2	
98	Geantă sanitară	Buc.	2	-	2	
99	Pachet individual pansament	Buc.	70	-	70	
100	Sac mic cu atele diferite	Buc.	2	-	2	
101	Targă sanitară (brancardă)	Buc.	20	-	20	
102	Corturi pentru personal	Cpl.	20	-	20	
103	Lenjerie pat	Cpl.	8	-	8	
104	Bidon aluminiu a 25 l	Buc.	20	-	20	

Nr crt	DENUMIREA	U.M.	N	E	D	Obs.
105	Găleată pentru apă	Buc.	20	-	20	
106	Veselă și tacâmuri din material plastic de unică folosință	Cpl.	Funcție de necesități			
107	Masă extensibilă	Buc.	20	-	20	
108	Scaun pliant	Buc.	20	-	20	
109	Pat	Buc.	5	-	5	
110	Saltea	Buc.	2	2	-	
111	Modul container cazare temporară sinistrați	Cpl.	2	-	2	
112	Pubele pentru gunoi	Buc.	5	2	3	
113	Calculator de buzunar	Buc.	4	4	-	
114	Lanternă de cap	Buc.	10	-	10	
115	Lanternă	Buc.	5	-	5	
116	Aparat pentru încălzit electric	Buc.	4	-	4	
117	Frigider	Buc.	1	-	1	
118	Congelator	Buc.	1	-	1	
119	Sală de pregătire	Buc.	1	1	-	
120	Poligon de pregătire	Buc.	1	-	1	
121	Aparat de fotografiat digital	Buc.	1	-	1	
122	Cameră de luat vederi (videocameră)	Buc.	1	-	1	
123	Casetă video	Buc.	10	-	10	
124	Televizor color	Buc.	1	1	-	
125	Aparat video	Buc.	1	-	1	
126	Video proiector	Buc.	1	-	1	
127	Sistem antifracție	Cpl.	1	-	1	
128	Binoclu	Buc.	4	-	4	
129	Busolă	Buc.	4	-	4	
130	Pichet p.s.i.	Buc.	1	-	1	
131	Debitmetru „Gamarad”	Buc.	1	-	1	
132	Saci pp	Buc.	200	-	200	
133	Ghilotină hârtie	Buc.	1	-	1	
134	Mașină de găurit	Buc.	1	-	1	
135	Menghină	Buc.	1	-	1	
136	Instalație de filtro-ventilare	Cpl.	-	-	-	
137	Filtru pentru reținerea bioxidului de carbon (F.R.1)	Cpl.	-	-	-	
138	Filtru pentru reținerea vaporilor de apă (F.R. 2)	Cpl.	-	-	-	
139	Filtru purificator pentru reținerea S.T.L.	Cpl.	-	-	-	
140	Birouri	Buc.	20	6	14	
141	Scaune	Buc.	50	50	-	
142	Dulapuri	Buc.	8	8	-	
143	Uniformă	Cpl.	30	-	30	
144	Echipament protecție	Cpl.	50	-	50	

Reguli de comportare în cazul producerii unei situații de urgență

1. Reguli de comportare la inundații

La recepționarea semnalelor de alarmare specifice în cazul inundațiilor se acționează astfel :

- părăsiți locuința și îndreptați-vă către locurile lipsite de pericol , dinainte stabilite.
- la părăsirea locuinței întrerupeți alimentarea cu electricitate, apă și gaze.
- nu luați din locuință decât lucrurile strict necesare și obiectele de valoare pentru a nu îngreuna operațiunile de evacuare.
- evacuați animalele din gospodărie în afara zonei de pericol
- dacă ați fost surprins de inundație urcați-vă către părțile superioare ale locuinței (etaj, pod, acoperiș)
- acționați cu calm , încercând să păstrați și calmul celor din jur.
- așteptați cu calm intervenția formațiunilor de salvare.
- evitați consumul de apă contaminată.
- rămâneți în locuințele afectate numai cu avizul organelor de protecție civilă.
- acordați atenție asigurării unor condiții minime de igiena personală și colectivă, în acest mod evitați crearea unor focare de epidemie.

2. În cazul fenomenelor meteorologice periculoase se respectă următoarele reguli:

- țineți în funcțiune radioul/televizorul, pentru a fi în permanență avertizați asupra evoluției și gravității manifestărilor meteorologice.
- verificați echipamentele audio și de iluminat care se pot alimenta cu baterii și asigurați baterii pentru alimentare.
- fiți gata pentru o eventuală evacuare
- păstrați în permanență la domiciliu rezerve de alimente conservate, apă potabilă, medicamente pentru 72 de ore.
- verificați și asigurați închiderea perfectă a ușilor și ferestrelor .
- verificați anexele gospodărești care pot fi alarmate în caz de furtună.

dacă nu există indicii precise pentru evacuare nu părăsiți locuința.

3. În cazul izbucnirii unui incendiu

- ◆ Comportați-vă cu calm și respectați regulile și măsurile indicate în asemenea situație;
- ◆ Dacă pentru salvarea oamenilor trebuie să treceți printr-o încăpere incendiată, puneți pe cap o pătură umedă ;
- ◆ Deschideți cu prudență ușile, deoarece afluxul rapid de aer, provoacă creșterea rapidă a flăcărilor;
- ◆ Prin încăperile cu fum dens deplasați-vă târâș sau aplecați;
- ◆ Strigați victimele (copii de regulă se ascund sub paturi sau dulapuri.), găsiți-le și salvați-le;

- ◆ Dacă vi se aprinde îmbrăcămintea nu fugiți; culcați-vă pe pământ și rostogoliți-vă;
- ◆ Asupra oamenilor cărora li s-a aprins îmbrăcămintea, aruncați un palton, o pătură sau ceva care îi acoperă etanș;
- ◆ Pentru stingerea incendiilor folosiți stingătoare, apă, nisip, pământ, învelitori, etc. ;
- ◆ Dacă arde o suprafață verticală, apa se aruncă de sus în jos;
- ◆ Lichidele incendiare se sting cu nisip, pământ, coveturi grele, etc;
- ◆ Instalațiile electrice se sting numai după întreruperea prealabilă a energiei electrice ;
- ◆ Leșiți din zona incendiată în direcția dinspre care bate vântul;
- ◆ Bombele de aviație incendiare se sting prin acoperire cu pământ sau prin scufundarea în apă ;
- ◆ Picăturile de napalm, căzute pe îmbrăcămintea se sting prin acoperirea locului respectiv cu îmbrăcămintea subțire, lut sau nisip;
- ◆ Amestecurile pe bază de fosfor sau sodiu se sting prin izolarea acestora de aerul înconjurător prin acoperire cu pământ, nisip, acoperiri etanșe (paltoane, pături, etc.)
- ◆ În caz de arsuri aplicați pe părțile afectate pansamente sterile, uscate și prezentați-vă la punctele medicale.

4 În caz de accident chimic sau nuclear:

- ◆ **Comportați-vă cu calm și respectați regulile și măsurile indicate în asenenea situație;**
- ◆ Pregătiți mijloacele individuale de protecție (măști contra gazelor, alte mijloace individuale) pentru a fi folosite imediat ;
- ◆ Când se anunță pericolul contaminării este necesar să luăm cu noi rezerva de apă și alimente, mijloacele de protecție individuală, trusa de prim ajutor, actele de identitate, să închidem apa și gazele, să stingem focurile din sobe, să scoatem din priză toate aparatele electronice și electrocasnice, să stingem luminile, să închidem ferestrele și ușile și în cel mai scurt timp să ne adăpostim;
- ◆ Limitați la maximum deplasările din locurile de adăpostire, iar dacă o faceți îmbrăcați mijloacele de protecție ;
- ◆ Nu consumați alimente și apă decât din sursele avizate;
- ◆ Fiți pregătiți în vederea unei eventuale evacuări în afara zonei contaminate;
- ◆ Evitați contactele cu obiectele din jur;
- ◆ Nu intrați în locuințe, încăperi de lucru, etc. cu îmbrăcămintea contaminată;
- ◆ În lipsa adăposturilor speciale, adăpostiți-vă în locuință, în încăperea cea mai izolată de exterior (culoare, subsol, etc.) și luați măsuri de etanșare a ușilor și ferestrelor;
- ◆ Deschideți, radioul televizorul, pentru a asculta comunicatele transmise despre situația creată și măsurile realizate sau care urmează să se realizeze;
- ◆ Asigurați, protecția fântânilor, adăpostiți animalele în grajduri, aplicați măsurile de protecție la grajduri și locuințe, prin acoperire și etanșare;
- ◆ Executați contaminarea personală și a îmbrăcămintei și încălțăminte;
- ◆ Solicitați ajutorul organelor specializate pentru intervenție;
- ◆ Dacă nu ați fost afectați de accident, sprijiniți organele de specialitate pentru acordarea primului ajutor, asigurarea pazei și ordinii în zonă, executarea decontaminării.

COMUNA ÎNTREGALDE

Coordonate:



46°14'27"N 23°23'48"E



Adresa : Str. Principală, nr. 3

Localitate: Intregalde

Județ: Alba

Cod poștal: 517365

Telefon: 0258-855028, 0258-855003

Fax: 0258-855003

JUDEȚUL ALBA
COMUNA ÎNTREGALDE
COMITETUL LOCAL PENTRU SITUAȚII DE URGENȚĂ

PLANUL

DE ANALIZĂ ȘI ACOPERIRE A RISCURILOR AL COMUNEI ÎNTREGALDE

APROBAT
ÎN ȘEDINȚA CONSILIULUI LOCAL
DIN DATA DE 27.02.2026
PREȘEDINTE DE ȘEDINȚĂ

FLOREA ADRIAN-ELISEI

PLANUL DE ANALIZĂ ȘI ACOPERIRE A RISCURILOR AL COMUNEI ÎNTREGALDE

PLANUL DE ANALIZĂ ȘI ACOPERIRE A RISCURILOR LA NIVELUL COMUNEI ÎNTREGALDE ESTE ÎNTOCMIT ÎN CONFORMITATE CU ORDINUL M.A.I. nr. 132/2007 pentru aprobarea Metodologiei de elaborare a Planului de analiză și acoperire a riscurilor și a Structurii-cadru a acestuia;

LISTA
CU PERSOANELE CARE ELABOREAZĂ ȘI APROBĂ PLANUL DE ANALIZĂ ȘI
ACOPERIRE A RISCURILOR







a) Elaborare

Nr. crt.	Instituția	Funcția	Numele și prenumele	Semnătura
1	Primăria Întregalde	Primar	MOGA Victoria	
2	Primăria Întregalde	Viceprimar	MARIAN Daniel-Viorel	
3	Primăria Întregalde	Secretar	NEDELCU Iulian-Ion	
4	Primăria Întregalde	Referent	NISTOR Clement	
5	Poliția Întregalde	Ajutor Șef post	DOMȘA Mălina	
6	Dispensarul veterinar	Medic veterinar	SABĂU Ioan	
7	Oficiu poștal Întregalde	Agent poștal	LÂNCRĂNJAM Florin	
8	Primăria Întregalde	Agent agricol	DRĂGAN Ana	
9	CL Întregalde	Consilier	NĂCREALĂ Nicolae	
10	Ocolul Silvic	Pădurar	PAVEL Ioan	
11	Parohia Întregalde	Preot	MOGA Teodor	

b) Aprobare

Nr. crt ,	Instituția	Funcția	Numele și prenumele	Semnătura
1	Consiliul Local Întregalde	Consilier local	MARIAN DANIEL VIOREL	
2	Consiliul Local Întregalde	Consilier local	FLOREA ADRIAN ELISEI	
3	Consiliul Local Întregalde	Consilier local	BOIAN SABIN	
4	Consiliul Local Întregalde	Consilier local	NĂCREALĂ NICOLAE	
5	Consiliul Local Întregalde	Consilier local	NISTOR OVIDIU DANIEL	
6	Consiliul Local Întregalde	Consilier local	PAVEL IOAN	
7	Consiliul Local Întregalde	Consilier local	ȚÎR SIMION	
8	Consiliul Local Întregalde	Consilier local	MICLEA MARIUS	
9	Consiliul Local Întregalde	Consilier local	SULAREA DARIUS ANDREI	

**EVIDENȚA
ACTUALIZĂRILOR ȘI REVIZUIRILOR PLANULUI**

Nr. crt.	Pagina	Conținutul actualizării sau revizuirii	Data actualizării sau revizuirii și baza legală	Semnatura și ștampila
1	Întregul document	- Plan de analiză și acoperire a riscurilor + anexe	01.02.2016	
2	Pag. 2 Pag 5, 6	- Lista cu persoanele care elaborează PAAR; - Baza legală - Anexe	01.03.2019	
3	Pag. 2 Pag. 21 și 29	- Lista cu persoanele care elaborează PAAR; - Baza legală	01.02.2021	
4	Întregul document	- Plan de analiză și acoperire a riscurilor + anexe	01.04.2023	
5	Pag. 2 Anexe	Lista cu persoanele care elaborează și aprobă PAAR; Baza legală	12.02.2025	
6	Întregul document	- Plan de analiză și acoperire a riscurilor + anexe	18.02.2026	
7				
8				
9				
10				

CUPRINS

- Lista cu persoanele care elaborează și aprobă planul de analiză și acoperire a riscurilor.....	pag.	2
- Evidența actualizărilor și revizuirilor planului.....	pag.	3
- Cuprins.....	pag.	4

CAPITOLUL I – Dispoziții generale

- Secțiunea I - Definiție, scop, obiective.....	pag.	5
- Secțiunea a II-a - Responsabilități privind analiza și acoperirea riscurilor.....	pag.	5 - 10

CAPITOLUL II – Caracteristicile unității administrativ teritoriale

- Secțiunea I – Amplasare geografică și relief.....	pag.	11
- Secțiunea a II-a – Caracteristici climatice	pag.	11 - 12
- Secțiunea a III-a – Rețea hidrografică.....	pag.	12
- Secțiunea a IV-a – Populația.....	pag.	12 - 13
- Secțiunea a V-a – Căi de transport.....	pag.	13
- Secțiunea a VI-a – Dezvoltare economică	pag.	13 - 15
- Secțiunea a VII-a – Infrastructuri locale.....	pag.	15 - 16

CAPITOLUL III – Analiza riscurilor generatoare de situații de urgență

- Secțiunea I – Analiza riscurilor naturale.....	pag.	16 - 19
- Secțiunea a II-a – Analiza riscurilor tehnologice.....	pag.	19
- Secțiunea a III-a – Analiza riscurilor biologice	pag.	20 - 21
- Secțiunea a IV-a – Analiza riscurilor de incendiu	pag.	21 - 22

CAPITOLUL IV – Acoperirea riscurilor

- Secțiunea I – Concepția desfășurării acțiunilor.....	pag.	22 - 26
- Secțiunea a II-a – Etapele de realizare a acțiunilor	pag.	26
- Secțiunea a III-a – Faze de urgență a acțiunilor.....	pag.	26
- Secțiunea a IV-a – Acțiunile de protecție – intervenție....	pag.	27
- Secțiunea a V -a – Instruirea.....	pag.	27
- Secțiunea a VI-a – Realizarea circuitului informațional....	pag.	28

CAPITOLUL V- Resurse umane, materiale și financiare

CAPITOLUL VI – Logistica acțiunilor

- ANEXE :** Anexa1 - Lista autorităților și factorilor care au responsabilități în analiza și acoperirea riscurilor.
Anexa 2 - Atribuțiile autorităților și responsabililor cuprinși în P.A.A.R .
Anexa 3 - Riscuri potențiale care pot afecta zona de competență a comunei
Anexa 4 - Tabel cuprinzând obiectivele care pot fi afectate de producerea unei situații de urgență.
Anexa 5 - Schema fluxului informațional – decizional
Anexa 6 - Locuri și spații de evacuare în caz de urgență
Anexa 7 - Situația resurselor
Anexa 8 - Reguli de comportare în cazul producerii unei situații de urgență
Anexa 9 - Date generale despre comuna Întregalde
Anexa10 - Harta de risc

CAPITOLUL I – DISPOZIȚII GENERALE

Secțiunea I – Definiție, scop, obiective

Definiție Planul de analiză și acoperire a riscurilor cuprinde riscurile potențiale identificate pe raza administrativ-teritorială a comunei Întregalde, acțiunile și resursele necesare pentru managementul situațiilor de urgență care se pot produce.

Scopul Planului de analiză și acoperire a riscurilor este de a asigura cunoașterea de către toți factorii implicați a sarcinilor și atribuțiilor ce le revin premergător, pe timpul și după apariția unei situații de urgență, de a crea un cadru unitar și coerent de acțiune pentru prevenirea și gestionarea riscurilor generatoare de situații de urgență și de a asigura un răspuns optim în caz de urgență, adecvat fiecărui tip de risc identificat.

Obiectivele Planului de analiză și acoperire a riscurilor sunt:

- a) asigurarea prevenirii riscurilor generatoare de situații de urgență, prin evitarea manifestării acestora, reducerea frecvenței de producere ori limitarea consecințelor lor, în baza concluziilor rezultate în urma identificării și evaluării tipurilor de risc, conform schemei cu riscurile teritoriale de pe raza comunei Întregalde;
- b) amplasarea și dimensionarea forțelor destinate asigurării funcțiilor de intervenție și sprijin privind prevenirea și gestionarea situațiilor de urgență;
- c) realizarea în timp scurt, în mod organizat și într-o concepție unitară a măsurilor și acțiunilor de protecție și intervenție în situații de urgență.
- d) alocarea și optimizarea forțelor și mijloacelor necesare prevenirii și gestionării situațiilor de urgență.
- e) reducerea impactului asupra sănătății populației a factorilor de mediu și integrității bunurilor materiale.
- f) informarea și alarmarea oportună a populației comunei.

Secțiunea a II-a - Responsabilități privind analiza și acoperirea riscurilor

2.1. Acte normative de referință

- Legea nr.481/2004 privind protecția civilă, republicată (modificată cu Legea 212 / 2006);
- O.U.G. 21/2004 privind Sistemul Național de Management al Situațiilor de Urgență aprobată cu Legea nr. 15/2005 cu modificările și completările ulterioare ;
- ORDIN nr. 132/2007 pentru aprobarea Metodologiei de elaborare a Planului de analiză și acoperire a riscurilor și a Structurii-cadru a Planului de analiză și acoperire a riscurilor;
- O.U.G.88/2001 modificată și completată cu OUG nr. 25/2004 privind înființarea, organizarea și funcționarea serviciilor de urgență;
- Legea apelor 107/1996 cu modificările și completările ulterioare ;
- Ordonanța de Urgență nr.195/2005 privind protecția mediului cu modificările și completările ulterioare;
- Legea 307/2006 privind apărarea împotriva incendiilor, republicată, cu modificările și completările ulterioare; ;
- ORDIN M.A.P.P.M. 278/1997 privind prevenirea și combaterea poluărilor accidentale;
- H.G. Legea 59/2016 privind controlul activităților care prezintă pericol de accidente majore în care sunt implicate substanțe periculoase, cu modificările și completările ulterioare;
- ORDIN MAI 163/2007 pentru aprobarea Normelor generale de apărare împotriva incendiilor cu modificările și completările ulterioare;
- ORDIN nr. 89 din 18 iunie 2013, privind aprobarea Regulamentului de planificare, organizare, pregătire și desfășurare a activității de prevenire a situațiilor de urgență executate de Inspectoratul General pentru Situații de Urgență și structurile subordonate ;
- ORDIN MAI 51/2024 pentru aprobarea Criteriilor de performanță privind constituirea, încadrarea și dotarea serviciilor voluntare și a serviciilor private pentru situații de urgență.

- H.G.642/2005 pentru aprobarea Criteriilor de clasificare a unităților administrativ-teritoriale, instituțiilor publice și operatorilor economici din punct de vedere al protecției civile, în funcție de tipurile de riscuri specifice;
- ORDIN comun nr 459/78/2019 al Ministerului Mediului Pădurilor și Apelor și Ministerului Afacerilor Interne, pentru aprobarea Regulamentului privind gestionarea situațiilor de urgență generate de inundații, fenomene meteorologice periculoase, accidente la construcții hidrotehnice, poluări accidentale pe cursurile de apă și poluări marine în zona costieră;
- H.G.R. nr. 557/2016 privind managementul tipurilor de risc cu modificările și completările ulterioare ;
- ORDIN MAI 1259/2006 pentru aprobarea Normelor privind organizarea și asigurarea activității de înștiințare, avertizare, prealarmare și alarmare în situații de protecție civilă ;
- ORDIN MAI 1184/2006 pentru aprobarea Normelor privind organizarea și asigurarea activității de evacuare în situații de urgență.
- ORDIN comun nr. 1995/1160 din 18 noiembrie 2005 al Ministrului Transporturilor, Construcțiilor și Turismului și al Ministrului Administrației și Internelor pentru aprobarea Regulamentului privind prevenirea și gestionarea situațiilor de urgență specifice riscului la cutremure și/sau alunecări de teren;
- ORDIN comun nr. 330/44/2.178/2013 al ministrului mediului și schimbărilor climatice, al ministrului afacerilor interne și al ministrului dezvoltării regionale și administrației publice, pentru aprobarea Manualului Primarului pentru managementul situațiilor de urgență în caz de inundații și secetă hidrologică și a Manualului Prefectului pentru managementul situațiilor de urgență în caz de inundații și secetă hidrologică;
- H.G.R. nr. 1491 din 09.09.2004 pentru aprobarea Regulamentului-cadru privind structura organizatorică, atribuțiile, funcționarea și dotarea comitetelor și centrelor operative pentru situații de urgență.
- H.G.R. nr. 547 din 09.06. 2005, pentru aprobarea Strategiei naționale de protecție civilă;
- H.G.R. nr. 447 din 10 aprilie 2003 modificată cu HG 663/2013 pentru aprobarea normelor metodologice privind modul de elaborare și conținutul hărților de risc natural la alunecări de teren și inundații, cu modificările ulterioare ;
- O.M.A.I. nr. 736 din 22.07.2005 privind instituirea serviciului de permanență la toate primăriile din zona de risc în caz de iminență a producerii unor situații de urgență ;
- O.M.A.I. nr. 160 din 23.02.2007 pentru aprobarea Regulamentului de planificare, organizare, desfășurare și finalizare a activităților de prevenire a situațiilor de urgență prestate de serviciile voluntare și private pentru situații de urgență ;
- O.U.G. 98/2010 privind identificarea, desemnarea și protecția infrastructurilor critice, cu modificările ulterioare;
- ORDIN comun nr.551/1475/2006 al Ministerului Administrației și Internelor și Ministerului Agriculturii și Dezvoltării Rurale, pentru aprobarea Regulamentului privind monitorizarea și gestionarea riscurilor cauzate de caderile de grindină și secetă severă, a Regulamentului privind gestionarea situațiilor de urgență în domeniul fitosanitar - invazii ale agenților de daunare și contaminarea culturilor agricole cu produse de uz fitosanitar și a Regulamentului privind gestionarea situațiilor de urgență ca urmare a incendiilor de pădure.

2.2. Structuri organizatorice implicate

- Comitetul Județean pentru Situații de Urgență Alba ;
- Inspectoratul pentru Situații de Urgență „Unirea” al Județului Alba ;
- Comitetul Local pentru Situații de Urgență al comunei Întregalde;
- Serviciul Voluntar pentru Situații de Urgență al comunei Întregalde;.
- Poliția comunei Întregalde;
- Școala comunei Întregalde;
- Dispensarul medical ;
- Dispensarul veterinar .

2.3. Responsabilități ale organismelor și autorităților cu atribuții în domeniu

Atribuțiile Consiliului local, conform Legii nr. 481/2004 privind protecția civilă, republicată, modificată și completată cu Legea nr. 212/2006 și modificările și completările ulterioare:

- a) aprobă organizarea protecției civile la nivelul unității administrativ-teritoriale, analizează anual și ori de câte ori este nevoie activitatea desfășurată și adoptă măsuri pentru îmbunătățirea acesteia;
- b) aprobă planurile anuale și de perspectivă pentru asigurarea resurselor umane, materiale și financiare destinate prevenirii și gestionării situațiilor de urgență;
- c) participă, potrivit legii, la asigurarea finanțării măsurilor și a acțiunilor de protecție civilă, precum și a serviciilor de urgență și a structurilor care au atribuții legale în acest domeniu;
- d) stabilesc, în condițiile legii, taxe speciale pe linia protecției civile;
- e) înființează, în condițiile legii și cu avizul Inspectoratului General pentru Situații de Urgență, centre de formare și evaluare a personalului din serviciile voluntare de urgență;
- f) gestionează, depozitează, întrețin și asigură conservarea aparaturii și a materialelor de protecție civilă prin serviciile specializate din subordine;
- g) asigură spațiile necesare funcționării inspectoratelor pentru situații de urgență corespunzătoare, paza și securitatea acestora și a centrelor operaționale, precum și spațiile pentru depozitarea materialelor de intervenție.

Atribuțiile Consiliului local, conform Legii nr. 307/2006 republicată, privind apărarea împotriva incendiilor, cu modificările și completările ulterioare:

- a) aprobă planul de analiză și acoperire a riscurilor, pentru unitatea administrativ-teritorială pe care o reprezintă, stabilește resursele necesare pentru aplicarea acestuia și îl transmite inspectoratului în raza căruia funcționează;
- b) emite hotărâri, în condițiile legii, cu privire la organizarea activității de apărare împotriva incendiilor în unitatea administrativ-teritorială pe care o reprezintă;
- c) instituie reguli și măsuri specifice corelate cu nivelul și natura riscurilor locale;
- d) înființează, la propunerea primarului, cu avizul inspectoratului, serviciul voluntar de urgență și aprobă regulamentul de organizare și funcționare al acestuia;
- e) desemnează șeful serviciului voluntar de urgență, la propunerea primarului, cu avizul inspectoratului;
- f) prevede distinct, potrivit legii, din resursele financiare ale bugetului local, sumele necesare în vederea organizării, înzestrării, funcționării și îndeplinirii atribuțiilor legale de către serviciile de urgență voluntare înființate și exercită controlul folosirii acestora;
- g) cuprinde anual în bugetul propriu sumele necesare pentru asigurarea bunurilor din dotarea serviciilor de urgență voluntare, pentru cazurile de avarie, distrugere sau pentru alte evenimente, precum și pentru asigurarea de persoane și răspundere civilă a personalului cu atribuții pe linie de intervenție, pentru cazurile de invaliditate sau de deces, produse prin accidente, catastrofe ori alte asemenea evenimente intervenite în timpul și din cauza îndeplinirii atribuțiilor specifice;
- h) asigură includerea, în planurile de organizare, de dezvoltare urbanistică și de amenajare a teritoriului, a căilor de acces pentru intervenții, a lucrărilor pentru realizarea sistemelor de anunțare, alarmare, precum și de alimentare cu apă în caz de incendiu;
- i) analizează, semestrial și ori de câte ori este nevoie, capacitatea de apărare împotriva incendiilor a unității administrativ-teritoriale pe care o reprezintă și informează inspectoratul cu privire la măsurile stabilite pentru optimizarea acesteia;
- j) asigură imobile și spații amenajate corespunzător pentru funcționarea serviciului de urgență voluntar, precum și mijloacele de comunicații necesare;

- k) îndeplinește orice alte atribuții prevăzute de lege pentru apărarea împotriva incendiilor.

Atribuțiile Primarului, conform Legii nr. 481/2004 privind protecția civilă, republicată, modificată și completată cu Legea nr. 212/2006, precum și modificările și completările ulterioare:

- a) propune consiliului local structura organizatorică de protecție civilă;
- b) aduce la îndeplinire hotărârile consiliului local în domeniul protecției civile;
- c) aprobă planurile operative, de pregătire și planificare a exercițiilor de specialitate;
- d) propune fondurile necesare realizării măsurilor de protecție civilă;
- e) conduce exercițiile, aplicațiile și activitățile de pregătire privind protecția civilă;
- f) coordonează activitatea serviciilor de urgență voluntare;
- g) aprobă planurile de cooperare cu localitățile învecinate și organismele și organizațiile neguvernamentale;
- h) dispune măsuri și controlează modul de întreținere a spațiilor de adăpostire colective de către administratorul acestora;
- i) urmărește realizarea, întreținerea și funcționarea legăturilor și mijloacelor de înștiințare și alarmare în situații de protecție civilă;
- j) răspunde de alarmarea, protecția și pregătirea populației pentru situațiile de protecție civilă;
- k) solicită asistență tehnică și sprijin pentru gestionarea situațiilor de protecție civilă;
- l) exercită controlul aplicării măsurilor de protecție civilă în plan local;
- m) asigură evaluarea și centralizarea solicitărilor de ajutoare și despăgubiri în situații de protecție civilă, precum și distribuirea celor primite;
- n) coordonează nemijlocit evacuarea populației din zonele afectate de situațiile de protecție civilă;
- o) stabilește măsurile necesare pentru asigurarea hrănirii, a cazării și a alimentării cu energie și apă a populației evacuate;
- p) dispune măsuri pentru asigurarea ordinii publice în zona sinistrată;
- q) cooperează cu primarii localităților limitrofe, după caz, în probleme de interes comun;
- r) gestionează, depozitează, întreține și conservă tehnica, aparatura și materialele de protecție civilă, prin serviciile de specialitate subordonate.

● **Atribuțiile Primarului, conform Legii nr. 307/2006, privind apărarea împotriva incendiilor republicată:**

- a) asigură elaborarea planului de analiză și acoperire a riscurilor și aplicarea acestuia;
- b) asigură respectarea criteriilor de performanță pentru constituirea serviciului de urgență voluntar și elaborarea regulamentului de organizare și funcționare al acestuia;
- c) coordonează organizarea permanentă a intervenției în caz de incendiu la nivelul unității administrativ-teritoriale, asigură participarea la intervenție a serviciului voluntar de urgență cu mijloacele din dotare și conducerea intervenției, până la stingerea incendiului ori până la sosirea forțelor inspectoratului;
- d) asigură controlul respectării măsurilor de apărare împotriva incendiilor pe timpul adunărilor sau al manifestărilor publice;
- e) asigură controlul respectării măsurilor de apărare împotriva incendiilor la construcțiile și instalațiile tehnologice aparținând domeniului public și privat al unității administrativ-teritoriale, precum și la instituțiile publice;
- f) dispune verificarea îndeplinirii măsurilor stabilite prin avizele, autorizațiile și acordurile pe care le emite;
- g) asigură realizarea și menținerea în stare de funcționare a căilor de acces, a sistemelor de anunțare, alarmare, precum și de alimentare cu apă în caz de incendiu;

- h) organizează și execută, prin serviciul de urgență voluntar, controlul respectării regulilor de apărare împotriva incendiilor la gospodăriile cetățenești; informează populația cu privire la modul de comportare și de intervenție în caz de incendiu;
- i) asigură încadrarea serviciului de urgență voluntar cu personal atestat în condițiile legii, precum și pregătirea profesională și antrenarea acestuia;
- j) asigură condițiile pentru participarea la concursuri a serviciilor de urgență voluntare și a cercurilor de elevi Prietenii pompierilor;
- k) asigură dotarea serviciilor de urgență voluntare, potrivit normelor, cu mijloace tehnice pentru apărare împotriva incendiilor și echipamente de protecție specifice, carburanți, lubrifianți și alte mijloace necesare susținerii operațiunilor de intervenție, inclusiv hrana și antidotul pentru participanții la intervențiile de lungă durată;
- l) informează de îndată, prin orice mijloc, inspectoratul despre izbucnirea și stingerea, cu forțe și mijloace proprii, a oricărui incendiu pe raza unității administrativ-teritoriale, iar în termen de 3 zile lucrătoare completează și trimite acestuia raportul de intervenție;
- m) analizează anual dotarea cu mijloacele tehnice de apărare împotriva incendiilor și asigură completarea acesteia, conform normelor în vigoare;
- n) comunică de îndată inspectoratului scoaterea și repunerea din/în funcțiune a oricărei autospeciale de intervenție, precum și, în scris, dotarea cu autospeciale de intervenție noi;
- o) asigură, prin mijloacele avute la dispoziție, desfășurarea activităților de informare și educație a populației împotriva incendiilor;
- p) analizează și soluționează petițiile cetățenilor în problema apărării împotriva incendiilor;
- q) îndeplinește orice alte obligații prevăzute de lege pentru apărarea împotriva incendiilor a comunității locale.

● **Atribuțiile Comitetului Local pentru Situații de Urgență, conform O.U.G. nr. 21/2004, cu modificările și completările ulterioare privind Sistemul Național de Management al Situațiilor de Urgență:**

- a) informează prin centrul operațional pentru situații de urgență județean, privind stările potențial generatoare de situații de urgență și iminența amenințării acestora;
- b) evaluează situațiile de urgență produse pe teritoriul unității administrativ - teritoriale, stabilesc măsuri și acțiuni specifice pentru gestionarea acestora și urmăresc îndeplinirea lor ;
- c) declară, cu acordul prefectului, starea de alertă pe teritoriul unității administrativ-teritoriale;
- d) analizează și avizează planul local pentru asigurarea resurselor umane, materiale și financiare necesare gestionării situațiilor de urgență ;
- e) informează comitetul județean și consiliul local asupra activității desfășurate;
- f) îndeplinesc orice alte atribuții și sarcini stabilite de lege sau de organismele și organele abilitate.

● **Atribuțiile Centrului operativ cu activitate temporară, conform O.U.G. nr. 21/2004 privind Sistemul Național de Management al Situațiilor de Urgență, cu modificările și completările ulterioare,**

- a) centralizează și transmite operativ la Centrul Operațional al Inspectoratului Județean date și informații privind apariția și evoluția stărilor potențial generatoare de situații de urgență ;
- b) monitorizează situațiile de urgență și informează Inspectoratul Județean și celelalte centre operaționale și operative interesate ;
- c) urmăresc aplicarea regulamentelor privind gestionarea situațiilor de urgență și a planurilor de intervenție și cooperare specifice tipurilor de riscuri;
- d) asigură transmiterea operativă a deciziilor, dispozițiilor și ordinelor, precum și menținerea legăturilor de comunicații cu centrele operaționale și operative implicate

- În gestionarea situațiilor de urgență, cu dispeceratele integrate pentru apeluri de urgență și cu dispeceratele proprii serviciilor și forțelor care intervin în acest scop;
- e) centralizează solicitările de resurse necesare pentru îndeplinirea funcțiilor de sprijin pe timpul situațiilor de urgență și fac propuneri pentru asigurarea lor;
 - f) gestionează baza de date referitoare la situațiile de urgență;
 - g) îndeplinesc orice alte atribuții și sarcini privind managementul situațiilor de urgență, prevăzute de lege și de regulamentul-cadru ;

● **Atribuțiile Serviciului Voluntar pentru Situații de Urgență, conform Ordinului nr. 51/2024 al Ministrului Afacerilor Interne, pentru aprobarea Criteriilor de performanță privind structura organizatorică și dotarea serviciilor voluntareși serviciilor private pentru situații de urgență și a Regulamentului de organizare și funcționare a Serviciului Voluntar pentru Situații de Urgență al comunei Întregalde:**

- Desfășoară activități de informare și instruire privind cunoașterea și respectarea regulilor și măsurilor de apărare împotriva efectelor situațiilor de urgență :
 - o executarea programului de pregătire de specialitate a voluntarilor ;
 - o cunoașterea încălcărilor frecvente ale normelor de prevenire și stingere a incendiilor și a cauzelor de incendiu ;
 - o sprijină conducătorii instituțiilor aparținând primăriei pentru instruirea persoanelor care execută lucrări cu pericol de incendiu ;
 - o popularizează prin instructaje, cât și pe timpul executării controalelor de prevenire, actele normative care reglementează activitatea de management a situațiilor de urgență, cauzele și împrejurările care duc la izbucnirea incendiilor și consecințele producerii unor incendii sau explozii;
- Verifică modul de aplicare a normelor, dispozițiilor, instrucțiunilor și măsurilor de prevenire, care constă în:
 - o efectuarea de controale asupra modului în care se aplică normele de prevenire;
 - o personalul serviciului face propuneri pentru înlăturarea constatărilor și urmărește rezolvarea operativă a acestora;
 - o stabilirea de restricții ori interzicerea utilizării focului deschis și efectuării unor lucrări cu pericol de incendiu în locuri cu substanțe inflamabile, pentru a preveni producerea de incendii;
 - o asigură supravegherea cu personal și mijloace tehnice de specialitate adecvate locurile în care se execută diverse lucrări cu grad ridicat de pericolozitate;
 - o sprijină conducătorii instituțiilor subordonate primăriei pentru realizarea activității de prevenire;
 - o sprijină pe conducătorii locurilor de muncă la organizarea intervenției în situații de urgență;
 - o acționează prin mijloace legale pentru înlăturarea imediată a oricărui pericol, constatat pe timpul controlului de prevenire sau adus la cunoștință de alte persoane;
 - o informează conducerea primăriei, personalul inspecției de prevenire din cadrul Inspectoratului pentru Situații de Urgență Județean Alba, asupra încălcărilor normele de prevenire și starea de pericol, făcând propuneri menite să înlătore pericolul;
- Acordă ajutor persoanelor a căror viață este pusă în pericol în caz de explozii, incendii, inundații, alunecări de teren, accidente și în caz de dezastre pe teritoriul comunei:
 - o participă la acțiuni de alimentare cu apă în caz de deteriorare a rețelei și a surselor de alimentare cu apă;
 - o evacuarea apei din subsoluri, canale tehnologice și alte locuri inundate;
 - o menține în stare de funcționare mijloacele tehnice de refulare și absorbție a apei.

- Participă la executarea de deblocări și înlăturarea dărâmăturilor provocate de dezastre:

- în acest scop trebuie să cunoască planurile societăților comerciale, (operatorilor economici și instituțiilor) clădirilor și instalațiilor tehnologice de pe raza comunei. De asemenea vor fi însușite cunoștințele minime necesare despre instalațiile de alimentare cu energie electrică, gaze, apă și canalizare;
- stabilește ipoteze de acțiune pentru stingerea incendiilor, în situația în care datorită diferitelor situații sunt afectate rețelele de apă folosite pentru stingerea incendiilor ;
- participă la salvarea persoanelor de sub dărâmături și la deblocarea căilor de acces, în vederea asigurării deplasării mijloacelor tehnice pentru intervenții, în situații de urgență;

CAPITOLUL II – CARACTERISTICILE COMUNEI ÎNTREGALDE

Secțiunea I - Amplasare geografică și relief

Comuna Întregalde, este situată în partea centrală a județului Alba, la poalele Munților Trascău, în bazinul superior al Râului Galda și Pârâului Galdița, la o altitudine ce variază între 600 și 900 metri, fiind dominată de Vârful Capra cu o altitudine de 1.211 metri și muntele Ceții cu 1.234 metri.

Prin așezarea sa geografică, comuna este situată în marea sa majoritate pe malurile celor două râuri, pe Drumul Județean 107 K și are coordonatele geografice cuprinse între



46°14'27"N 23°23'48"E

În componența comunei Întregalde, pe lângă satul Întregalde, localitatea de reședință, mai intră în componență satele: Tecșești, Dealu

Geoagiului, Mărinești, Iliești, Popești, Modolești, Ivăniș, Ghioncani, Negrilești și Sfârcea. Centrul de comună este așezat la 42 km de Municipiul Alba Iulia și 28,5 km de Drumul Național 1 care asigură legătura cu municipiul Alba Iulia reședina de județ. Conexiunea este asigurată prin Drumul Județean 107 K .

Cele două cursuri de apă, respectiv Găldița strabate satele Sfârcea și Necrilești iar râul Galda strabate satele Ghioncani și Ivăniș având confluența la o distanță de 1 km de centrul comunei. Satul Modolești se întinde pe un afluent al râului Galda, numit Gâlcer

Satul Întregalde este atestat documentar în anul 1525, sub denumirea de Galda Românească, pe timpul când voievod al Transilvaniei era Ioan Zapolia care în 1526 devine rege al Ungariei. Primul sat atestat documentar este Dealul Geoagiului împreună cu satul Cristești la 1413 sub numele de Alter Gyor Valaharis, adică Celalalt Geoagiu Românesc.

Satul Necrilești este atestat în anul 1838, Ghioncani în anul 1877, Tecșești în anul 1909, iar satele Ivăniș, Iliești, Marinești, Modolești, Popești și Sfârcea, în 1954.

Versiunea populară spune că denumirea comunei provine de la faptul că cea dintâi temelie de locuință a fost pusă între albiile celor două ape curgătoare, aproape de confluența lor - Galda și Găldioara (Găldița). Asadar vechii locuitori au numit localitatea Întregalde, iar satele care formează comuna, își trag denumirea de la familiile care le populează: Ghioncani - Ghioancă, Popești - Popa, Tecșești – Tecșa, Iliești - Ilieș etc.

În satul Întregalde, care este și reședință de comună, își au sediul autoritățile administrației publice locale: Consiliul Local și Primăria, în jurul căreia sunt grupate celelalte autorități și instituții reprezentative cum sunt: Poliția, Școala Generală, Căminul Cultural, Biblioteca comunală, Dispensarul Uman, Poșta etc. Celelalte sate componente, au mai mult aspectul unor cătune de munte cu case puține și răsirate și nu dispun de instituții sau operatori economici.

Comuna Întregalde se întinde pe o suprafață de 8286 ha, această suprafață fiind dominată de dealuri mai mult sau mai puțin abrupte, cu soluri sărace în humus.

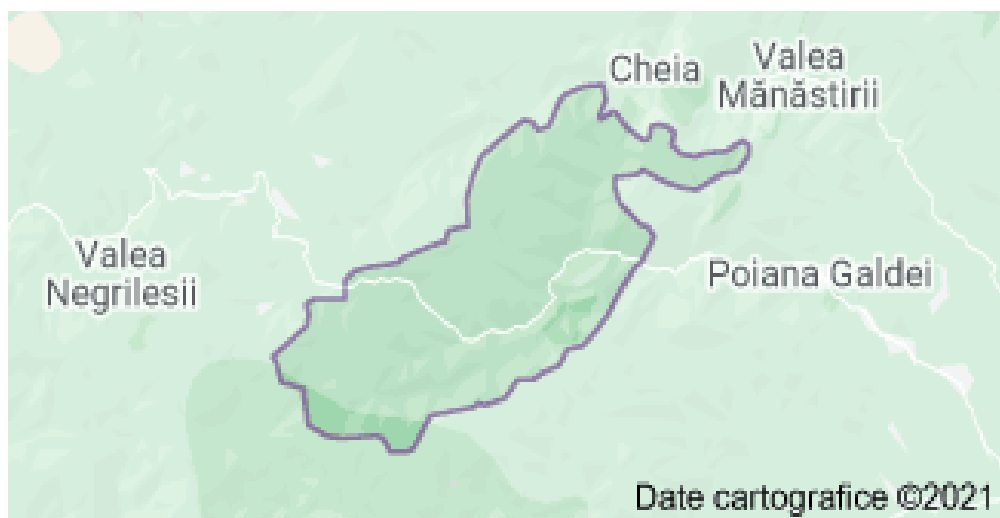

Din această suprafață 3500 ha este pădure de foioase (fag, carpen, stejar, salcâm, salcie etc)., rășinoase la altitudini de peste 700 m.(brad, molid, pin) și 4600 ha pășuni și fânețe. Acestea sunt utilizate de locuitorii comunei pentru creșterea animalelor, în special bovine și cabaline, aceasta fiind singura sursă de venit a populației.

Forma teritoriului comunei Întregalde este eliptică, găsindu-se situată în partea centrală a județului Alba, cu un contur care se suprapune în mare parte peste bazinul hidrografic al văii Galda și afluenților acesteia (Găldița și Gâlcser), la o distanță de 42 km de municipiul Alba Iulia și la 27,5 km de Teiuș, orașul cel mai apropiat.

Vecinătățile teritoriului administrativ al comunei Întregalde sunt:

- în nord-vest - comuna Mogoș;
- în nord - comuna Râmeț și Ponor;
- în est - comunele Stremț și Galda de Jos;
- în sud-est - comuna Ighiu;
- în sud - comuna Meteș;
- în sud-vest - orașul Zlatna.



Din punct de vedere geografic, teritoriul comunei Întregalde cuprinde două forme de relief - zona de deal cu versanți și terase înalte ale râului Galda și afluenților acestuia, iar

În partea de nord și nord-est, zona de munte, un relief fragmentat de torenți și pâraie de munte mai puțin favorabile dezvoltării agriculturii. Pe partea însorită se cultivă unele cereale (păioase) și pomi fructiferi. În aceasta parte a comunei, predomină pășunile și fânețele naturale.

Pe teritoriul comunei întâlnim dealuri cuprinse între 450 și 900 m altitudine, precum și creste mai înalte care depășesc 1000 m.

Secțiunea a II-a – Caracteristici climatice

Din punct de vedere climatic ne situăm într-o zonă de deal și munte, cu temperaturi medii anuale între 4-8 grade și o cantitate medie anuală de precipitații de peste 650 ml. Vânturile cele mai frecvente bat dinspre vest, canalizându-se în lungul văilor mai mari. Mici diferențe de climă se înregistrează pe versanții sudici care sunt favorabili pomiculturii.

Secțiunea a III-a – Rețeaua hidrografică

Din punct de vedere hidrografic, principalele cursuri de apă sunt cele două râuri care străbat comuna: râul Găldița pe malurile căruia sunt așezate satele Necrilești și Sfârcea și râul Galda pe malurile căruia sunt așezate satele Ghioncani și Ivăniș. Pârâul Galda își are izvorul de sub Negrileasa Mogoșului, cu o direcție de scurgere în amonte aproximativ vest - est, apoi pe cursul mediu și inferior direcția NV – SE se varsă în r. Mureș în zona comunei Sântimbru. Primește ca afluenți mai importanți pârâul Ceții (Tecșești) și pârâul Găldița. La o distanță de cca. 1,5 km de centrul comunei cele două cursuri de apă se unesc iar de aici în aval sunt așezate satele Întregalde și Modolești, unde râul Galda mai primește un afluent, cu numele Pârâul Gâlcer. În partea nordică a acestui afluent se găsesc satele Dealul Geoagiului, Marinești, Iliești și Popești iar în partea de nord-vest se găsește satul Tecșești.

Teritoriul comunei însumează o suprafață totală de **8286** ha, la data de 15.03.2013, din care: **Intravilan:** 150 ha

Extravilan: 8136 ha

Gospodării: 314

Nr. locuințe: 386

Secțiunea a IV-a – Populația

Comuna Întregalde are în componență 11 sate: Tecșești, Dealul Geoagiului, Mărinești, Iliești, Popești, Modolești, Ivăniș, Ghioncani, Negrilești, Sfârcea și Întregalde.

Conform recensământului efectuat în 2021, populația comunei se ridică la 459 de locuitori, în scădere drastică față de cel din 2011 (577 locuitori), sau cel din anul 2002 când se înregistrau 877 locuitori. Toți locuitorii înregistrați la ultimul recensământ sunt români. Din punct de vedere confesional, majoritatea locuitorilor sunt ortodocși (88,16%), dar există și minorități de alte confesiuni (penticostali, creștini după evanghelie, bapțiști).

Populația comunei este îmbătrânită, Întregalde făcând parte dintre comunele de rangul trei ale județului (sub 3000 de locuitori), cu populație în scădere, deoarece tineretul, din lipsa resurselor financiare (locuri de muncă, mijloace financiare), neavând condiții optime de trai, migrează spre centrele urbane.

Densitatea locuitorilor comunei raportată la suprafață este de 7,96 loc./km² având o evidentă tendință de descreștere.

Secțiunea a VI-a - Dezvoltare economică și căile de transport

Activitatea preponderentă, specifică comunei Întregalde este creșterea animalelor și agricultura în toate formele ei.

Activitatea economică este slab dezvoltată, fiind reprezentată mai mult de comerț și exploatarea lemnului (mici meseriași: zidari, dulgheri, potcovari) care desfășoară mai mult o activitate sporadică.

Infrastructura actuală este în mare parte realizată dar necesită îmbunătățiri.

Localitatea Întregalde se află la o distanță de 42 km de municipiul Alba-Iulia, la 24 km de Galda de Jos și 14 km de Mogoș (localități învecinate), fiind traversată de la vest la est de drumul județean DJ 107 K ce face legătura cu DN 1 și localitatea Mogoș.

Drumul județean DJ 106 H face legătura între centru de comună și satul Necrilești continuându-se spre lacul lezer din comuna vecină Ighiu (Satul Ighiel).

Din satul Necrilești drumul se continuă cu drumul comunal DC 179 Necrilești - Sfârcea. Între centrul comunei și celelalte sate aparținătoare, legătura se face pe drumurile comunale DC 100 Dealul Geoagiului – Intregalde. Drumul DC 76 face legătura între localitatea Cetea prin Tecșești - Dealul Geoagiului cu satul Iliești și apoi în satul Cojocani din comuna Mogoș.

În satele Tecșești, Iliești, Marinești, Popești, drumul este greu accesibil, slab întreținut, se urcă abrupt până la o altitudine de 900 m, pedestru și călare, pe o potecă de munte ce trece și prin pădure, cu multe serpentine.

Pe raza comunei Întregalde, conform datelor înregistrate la primărie funcționează următoarele unități economice :

Nr. Crt	Denumirea societății	Adresa
1	Florea Ana "Lucian" Intreprindere Individuală	Intregalde nr.15
2	Florea Maria "Apis" Persoană Fizică Autorizată	Întregalde nr.19
3	Boian Sabin Persoană Fizică Autorizată	Întregalde nr.7
4	Lupșa Silviu "Alba" Persoană Fizică Autorizată	Întregalde nr.6
5	Negrut Mihai Ovidiu Persoană Fizică Autorizată	Întregalde nr.6
6	S.C.Transylvania Touristik S.R.L.	Întregalde – Ivăniș nr.7
7	Blackbox SRL	Întregalde FN
8	Saby Maria SRL	Întregalde – Modolești nr.7
9	Ciulea Viorel Persoană Fizică Autorizată	Întregalde – Iliești nr.12
10	Bogdan Aurica "Bogdan Vasile" Intrep. Ind.	Întregalde nr.2
11	Ghiusan "Adina" Asociație Familială	Întregalde - Modolești nr.1A
12	Iepure Nicolae Asoc Fam Niculina	Întregalde - Dealul Geoagiului 48
13	Sularea Cristian Persoană Fizică Autorizată	Întregalde – Ghioncani nr.1
14	Florea Laurentiu Marin Persoană Fizică Autorizată	Întregalde – Ivăniș nr.5
15	Trifa Valer Persoană Fizică Autorizată	Intregalde - Ghioncani 20
16	Florea Maria Asociație Familială	Întregalde nr.19
17	Florea Nicolae Persoana Fizica	Intregalde - Modolesti nr.55
18	Feneser Lucretia Persoana Fizica	Intregalde - Ivanis nr.48
19	Negrut Maria Persoana Fizica	Intregalde nr. 1
20	Popa Ioan Persoana Fizica	Intregalde nr. 33
21	Clamba Aurel Asoc Fam Narcisa	Întregalde - Ivanis 37
22	Stancu Maria Persoana Fizica	Intregalde nr 42
23	Nita Crisma Ursuletu Asociație Familială	Intregalde - Necrilesti nr.36
24	Marian Vasile Persoana Fizica	Intregalde nr. 1
25	Paul Nicolae Persoana Fizica	Intregalde - Necrilesti 43
26	Cristea Aurel Persoana Fizica	Intregalde 30
27	Iepure Florean Persoana Fizica	Intregalde - Dealul Geoagiului nr. 52
28	Tecșa Cornelia Persoana Fizica	Intregalde - Dealul Geoagiului 52A
29	Onea Nicolae Mihai	Intregalde - Dealul Geoagiului 24

Total = 29 societăți (societăți cu răspundere limitată, asociații agricole, întreprinderi individuale și persoane fizice autorizate) din care :

- de stat 0
- particulare 29

La o analiză a celor de mai sus, reiese o activitate economică relativ redusă a comunei, dominantă fiind agricultura în toate formele sale. La ora actuală în comună, de strictă necesitate fiind asociațiile agricole, de colectare a laptelui și de morărit .

De asemenea o pondere importantă în economia comunei Întregalde îl deține comerțul de diverse tipuri : alimentație publică, mixt, agroturism, etc., precum și prelucrarea lemnului.

Secțiunea a VII –a – Infrastructuri locale

Institutiile publice – cultura și ocrotirea sănătății.

La ora actuală în comuna Întregalde există o școală gimnazială cu clasele 1-4 unități de învățământ :

Școala cu clasele I-VIII Întregalde, **1 școală generală cu 4 clase** (Dealul Geoagiului, Ghioncani, Modolești) și o grădiniță cu program normal la Întregalde.

Trebuie menționat faptul ca de la un an școlar la altul numărul elevilor scade, fapt ce va duce la închiderea unora dintre școli din satele aparținătoare sau comasarea școlilor din satele apropiate și învecinate. SUSPENDARE REȚEA ȘCOLARĂ

Sănătatea populației

În comuna Întregalde există un singur dispensar medical uman, deservit de un medic de familie, situat în satul Întregalde care asigură asistența medicală pentru toate satele aparținătoare.

Din punct de vedere a sănătății animalelor, pe raza comunei există un dispensar veterinar deservit de un medic veterinar și un cadru mediu (tehnician veterinar) care asigură întreaga comună.

Până în prezent nu au existat probleme legate de epidemii majore care să afecteze populația sau animalele, locuitorii fiind corect informați despre modul cum trebuie să se protejeze de anumite boli.

Rețele de utilități – apă, canalizare, gaze, energie electrică

Rețeaua de alimentare cu apă nu este centralizată, majoritatea gospodăriilor se alimentează individual sau în grup prin intermediul unor instalații, de la surse proprii (fântâni, puțuri și izvoare naturale captate).

De asemenea nu există rețea de canalizare, aceasta fiind realizată prin sisteme proprii (gropi septice, haznale etc.).

Din punct de vedere al comunicațiilor comuna dispune de o rețea de telefonie fixă " TELEKOM" cu 450 numere.

Alimentarea cu energie electrică este asigurată din rețeaua națională de 110 KV care trece prin apropierea localității Intregalde prin Stația de transformare din câmp de 20 Kv, de unde este transportată aerian până la transformatoarele din localitate și cele din satele aparținătoare, iar de aici este distribuită prin celulele de subdistribuție la toate gospodăriile individuale, instituțiile publice și societățile comerciale. Încă mai există gospodării care nu beneficiază de energie electrică din cauza poziției de amplasare (locuințe izolate în teren accidentat pe drumuri greu accesibile).

Alimentarea cu gaze naturale nu este realizată, populația asigurându-și încălzirea și prepararea hranei cu sobe pe combustibili solizi (lemn, cărbune).

Adunarea, adăpostirea și cazarea populației în situații de urgență sunt asigurate în școlile din localitățile componente în număr de 4 și o grădiniță care dispun de spații necesare în situații de urgență, precum și la căminele culturale din satele în care acestea există. În instituțiile respective se pot organiza tabere de sinistrați cu toate normele tehnice de cazare și hrănire a populației în situații de urgență.

Adăposturile pentru animale se pot asigura în zonele deluroase, care sunt departe de zonele inundabile și care asigură condiții optime de adăpostire și asigurare cu apă și hrană.

CAPITOLUL III - ANALIZA RISCURILOR GENERATOARE DE SITUAȚII DE URGENȚĂ

În conformitate cu „Fișa cu principalele tipuri de risc generatoare de situații de urgență” a comunei Întregalde, localitățile componente se confruntă și sunt monitorizate cu următoarele tipuri de riscuri:

- **riscuri naturale**
- **riscuri de incendii (inclusiv incendii de pădure)**
- **riscuri biologice**
- **accidente tehnologice pe căile de comunicații (auto)**

Secțiunea I - Analiza riscurilor naturale

Factorii de risc natural

INUNDAȚIILE

Din istoricul inundațiilor produse pe teritoriul comunei, precum și din punct de vedere a precipitațiilor produse de-a lungul timpului, comuna se împarte în mai multe zone inundabile, zone cuprinse și în Planul de Urbanism General al comunei. Aceste zone sunt :

- **Zona inundabilă nr.1- Râul Galda - Satul Ghioncani**

Natura inundațiilor este de revărsări ale râului Galda rezultate din topirea zăpezilor sau ploi abundente de lungă durată. Inundațiile produse în aceasta zonă între anii 1970 și 2013 au fost de gravitate mai mare sau mai mică și au afectat terenuri agricole, în suprafață 3 hectare, 5 case, 4 anexe gospodărești, 2 poduri, 1 km DJ, 0,5 km rețele electrice.

- **Zona inundabilă nr.2 - Râul Galda - Satul Ivăniș**

Natura inundațiilor este de revărsări ale râului Galda ca urmare a topirii zăpezilor din zona de deal și montană sau ploi abundente. Inundațiile produse în aceasta zonă au fost destul de însemnate, valea are cursul prin mijlocul localității și a provocat multe pagube materiale. valea străbate o bună porțiune locuită a localității astfel ca în ultimii 10 ani au fost afectate de inundații 3 case, 4 anexe gospodărești, 1 pod, 1 km DJ, 0,5 km rețele electrice, 3 hectare teren agricol.

- **Zona inundabilă nr.3 – Râul Galda – Satul Întregalde**

Natura inundațiilor este de revărsare a râului Galda, rezultate din topirea zăpezilor sau ploi abundente. Inundațiile produse în aceasta zonă în ultimii ani au fost de amploare mai mică și au afectat puține gospodării individuale sau drumuri comunale dar acest risc se poate lua în calcul datorită faptului ca albia este îngustă, neregularizată iar în condiții de ploi abundente acest curs ia aspectul unui torent. Principalele pagube rezultate în urma inundațiilor din această zonă au fost afectarea a 4 case, 4 anexe gospodărești, 2 poduri, 0,5 km DJ, 2 ha teren agricol, 0,4 km rețele electrice.

Măsurile luate pentru reducerea efectelor și pagubelor sunt regularizări și protecție de maluri, decolmatarea periodică a albiei, restricții și interdicții la construcții, reconstrucții în zona inundabilă, amenajări și refaceri de diguri, îmbunătățiri funciare.

- **Zona inundabilă nr. 4 – Râul Galda – Satul Modolești**

Natura inundațiilor este de revărsare a Râului Galda ca urmare a topirii zăpezilor din zona deluroasă sau ploi abundente. Principalele pagube rezultate în urma inundațiilor din această zonă au fost afectarea a 3 case, 2 anexe gospodărești, 0,5 km DJ, 4 poduri, 1,5 ha teren agricol, 0,3 km rețele electrice.

- **Zona inundabilă nr 5 –Pârâul Găldița - Satul Sfârcea**

Natura inundațiilor este de revărsare a Pârâului Găldița ca urmare a topirii zăpezilor sau ploi abundente. Principalele pagube rezultate în urma inundațiilor din această zonă au fost afectarea a 3 case, 3 anexe gospodărești, 0,1 km D F, 3 ha teren agricol, 2 km rețele electrice.

- **Zona inundabilă nr. 6 – Pârâul Găldița - Satul Necrilești**

Natura inundațiilor este de revărsare a Pârâului Găldița la confluența cu Râul Galda, debite rezultate din topirea zăpezilor și ploi abundente. Inundațiile produse în această zonă au fost de gravitate medie și au afectat atât gospodării individuale, terenuri agricole cât și drumuri comunale, fântâni și podețe. Principalele pagube rezultate în urma inundațiilor din această zonă au fost afectarea a 5 gospodări, 2 km DJ, 5 podețe, 3 ha teren agricol, 0,4 km rețele electrice

- **Zona inundabilă nr. 7 – Pârâul Găldița – Satul Modolești**

Natura inundațiilor este de revărsare a Pârâului Găldița. Principalele pagube rezultate în urma inundațiilor din această zonă au fost afectarea a 2 gospodării, 0,5 km DJ, 2,5 ha teren agricol, 0,2 km rețele electrice.

Măsurile luate pentru reducerea efectelor și pagubelor sunt regularizări și protecție de maluri, decolmatarea periodică a albiei, restricții și interdicții la construcții în zona inundabilă, amenajări de maluri, protecția și consolidarea malurilor.

- **Zona inundabilă nr. 8 – Pârâul Gâlcer – Satele Iliești, Modolești, Mărinești**

Natura inundațiilor este de revărsare a Pârâului Gâlcer, afluent al Râului Galda. Principalele pagube rezultate în urma inundațiilor din această zonă au fost afectarea a 3 case, 2 anexe gospodărești, 2 km DC, 5 tuburi de subtraversări, 1 ha teren agricol, 0,5 km rețele electrice.

- **Zona inundabilă nr. 9 – Pârâul Cetea (Tecșești) – Satul Tecșești**

Natura inundațiilor este de revărsare a Pârâului Cetea. Principalele pagube rezultate în urma inundațiilor din această zonă au fost afectarea a 2 gospodării, 2 km. drum forestier, 2 podețe, 0,5 ha teren agricol, 0,2 km rețele electrice.

- **Zona inundabilă nr. 10 – Pârâul Valea Topului – Satul Popești**

Natura inundațiilor este de activare a torentului Valea Topului în perioade de ploi abundente. Principalele pagube rezultate în urma inundațiilor din această zonă au fost afectarea a 2 case, 2 anexe gospodărești, 0,2 km DJ, 2 ha teren agricol, 0,5 km drum forestier, 3 podețe, 0,2 km rețele electrice.

- **Zona inundabilă nr. 11- Valea Hățegăneștilor – satul Întregalde**

Natura inundațiilor este de activare a torentului **Valea Hățegăneștilor** și scurgeri de pe versanți. Principalele pagube rezultate în urma inundațiilor din această zonă au fost afectarea a 2 gospodării, 3 anexe gospodărești, 1 pod, 0,2 km DJ, 2 ha teren agricol, 0,5 km drum vicinal, 0,2 km rețele electrice.

Producerea de inundații în zonele descrise mai sus pot avea loc în următoarele situații :

◆ **instantaneu** ca urmare a unor fenomene meteo-hidrologice imprevizibile cum ar fi furtunile și viiturile spontane însoțite de ploi torențiale. În această situație posibilitatea anunțării populației este redusă, timpul scurt de producere al acestora și dispersarea populației pe o suprafață întinsă nu permit avertizarea oportună a cetățenilor despre aceste pericole. De aceea în astfel de situații pagubele produse sunt mai mari.

◆ **previzibil** în cazul producerii de inundații ca urmare a topirii zăpezilor sau a ploilor normale dar de lungă durată, sistemul de anunțare existent la nivelul comunei permite înștiințarea populației din toate satele aparținătoare (telefonie fixă și mobilă, comunicate radiofonice, sistemul local de alarmare, clopotele de la biserici, prin agenți, etc.) reducându-se astfel amploarea pagubelor materiale.

Evacuarea populației, animalelor și bunurilor materiale se face conform “ **Planului de evacuare al comunei Întregalde în situații de urgență** ” astfel:

- în cazul producerii de inundații ca urmare a unor fenomene meteorologice periculoase imprevizibile se face autoevacuarea temporară de o parte și de alta a văilor, pe versanți și zonele colinare și deluroase, neinundabile, la gospodăriile populației din aceste zone;

- în cazul producerii de inundații pe termen lung evacuarea se face în tabere pentru sinistrați organizate de primărie la școli, grădinițe și căminele culturale conform planului, iar animalele vor fi evacuate în locurile amenajate (adăposturi amenajate în zone neinundabile și ferite de riscuri) .

ALUNECĂRILE DE TEREN

Se produc pe versanții dealurilor prin deplasarea rocilor de-a lungul pantei sau prin mișcarea transversală a acestora ca urmare a unor fenomene meteorologice periculoase, geo-fizice (ploi torențiale, mișcări tectonice, prăbușiri ale unor grote, eroziuni puternice) sau chiar ca urmare a unor activități umane.

Cu toate că nu produc pierderi și distrugerii la fel de mari ca celelalte fenomene naturale distructive, alunecările de teren sunt totuși periculoase prin posibilitatea distrugerii unor construcții, determinată de deplasarea rocilor sau prin acoperire. Pot, de asemenea să obstrucționeze cursul unor ape curgătoare formând lacuri de acumulare temporare sau permanente ori pot produce distrugerea unor baraje de acumulare, gospodării individuale, construcții de interes public, etc.

În zonele la care ne referim aceste fenomene au fost foarte rare și nu au produs pagube însemnate, deși există semnale ca aceste fenomene nu sunt excluse datorită terenului accidentat în zona colinară și de deal a localităților componente, a erodării solului, a lipsei de vegetație din unele zone, precum și a compoziției solului.

FURTUNI - TORNADE - SECETĂ - ÎNGHET

Aceste fenomene naturale pot provoca evenimente cu urmări tragice asupra comunei. Trebuie avut în vedere că majoritatea acestor fenomene prezintă o serie de caracteristici comune cum ar fi producerea acestora în cele mai multe cazuri, brusc și pe neașteptate, cuprinzând prin efectele lor distructive suprafețe mari de teren, construcții, instalații, colectivități umane și de animale, în cele mai multe cazuri aceste fenomene fiind însoțite de numeroase victime omenești și însemnate pagube materiale.

Până în prezent pe teritoriul comunei nu s-au manifestat astfel de fenomene de violență maximă, anotimpurile anului în special vara și iarna înscriindu-se în limitele normale unor localități riverane de deal, mai capricioase fiind primăverile când topirea zăpezilor însoțite de ploi provoacă creșteri de debite pe râul Galda și pe celelalte cursuri de apă amintite, iar din când în când, chiar inundații.

ZONE DE RISC NATURAL

Teritoriu administrativ Comuna Întregalde	Zone de risc Fenomenul fizico-geologic			Obs.
	Fenomenul fizico-geologic	Localizare	Propuneri pt. combaterea fenomenului	
Ghioncani Întregalde Modolești Tecșești	Inundații -zone inundabile cca. 10 ha	- Valea Galda - afectează gospodăriile din Loc. Ghioncani; - Valea Galda - afectează gospodăriile din Loc. Întregalde și Modolești - Valea Găldiței - afectează gospodăriile din loc. pe care le traversează - Valea Tecșești - afectează gospodăriile din loc. Tecșești	- lucrări de apărare a malurilor - îndiguiri - interzicerea construcțiilor în albia majoră a râurilor Măsurile luate pentru reducerea efectelor și pagubelor sunt: - regularizări și protecție de maluri, - decolmatarea periodică a albiei, - restricții și interdicții la construcții în zona inundabilă, - amenajări de maluri, - protecția și consolidarea malurilor.	
Satele Ivăniși Ghioncani	eroziuni de mal	- Valea Galda mal drept – 2 km - Valea Găldiței la intrarea în chei	- lucrări de apărare a malurilor - îndiguiri	

Ivăniși Ghioncani Modolești Întregalde	activare torenți -văi torențiale cca. 60 ha -scurgeri pe versanți	văile torențiale tributare afluenților principali ai Văii Galda și Văii Găldița p.Șchiopu, p.Diosa, p.Butiei, p.Mărenilor, p.Bîrdești	- decolmatarea și adâncirea văilor - regularizări de curs - ruperi de pantă	
Modolești și Întregalde	- alunecări de te - abrupturi și creste asociate cu căderi de pietre	- dislocări de stânci și căderi de pietre - pe DJ 107 K în zona Cheilor Modolești și Întregalde	- ancoraje - plase metalice	

Secțiunea a II-a – Analiza riscurilor tehnologice

Riscuri de transport de produse periculoase

Comuna este traversată de la vest la est de drumul județean DJ 107 K ce face legătura cu DN 1.

Drumul județean DJ 106 H face legătura între centru de comună și satul Necrilești.

Din satul Necrilești drumul se continuă cu drumul comunal DC 179 Necrilești - Sfârcea. Între centrul comunei și celelalte sate aparținătoare, legătura se face pe drumurile comunale DC 100 Dealul Geoagiului – Intregalde. Drumul DC 76 face legătura între localitatea Cetea prin Tecșești - Dealul Geoagiului cu satul Iliești și apoi în satul Cojocani din comuna Mogoș.

La o analiză a acestor căi de transport și a dezvoltării economice a zonei considerăm că acest risc este aproape inexistent, comuna nefiind expusă la trafic și transporturi de mărfuri periculoase pe căile de circulație.

În cazul producerii unui astfel de fenomen Comitetul Local pentru Situații de Urgență al com. Întregalde ia măsuri de protecție și intervenție astfel:

- stabilirea zonei de răspândire a substanțelor periculoase;
- stabilirea și delimitarea zonei de pericol;
- stabilirea și delimitarea zonei de carantină sau izolare;
- stabilirea zonelor de evacuare.

Arealul zonelor de protecție precum și măsurile care se vor lua sunt specifice, funcție de categoria, cantitatea și caracteristicile fizico-chimice ale substanțelor periculoase implicate în accident.

Imediat după producerea accidentului pe măsura sosirii forțelor de intervenție se vor stabili :

- delimitarea și marcarea zonelor de răspândire, pericol, izolare și evacuare;
- stabilirea direcției de deplasare a norului toxic ;
- alarmarea și adăpostirea populației în locuințe, etanșarea ușilor și ferestrelor;
- evacuarea temporară a populației și animalelor din zona de acțiune a norului toxic;
- scoaterea răniților (contaminaților) din zona accidentului, triajul, acordarea primului ajutor și transportul acestora la spital;
- interzicerea accesului în zonă a persoanelor neautorizate, paza zonei, dirijarea circulației.

Toate aceste măsuri se realizează cu forțele și mijloacele existente pe plan local precum și cu sprijinul celor ale Inspectoratului pentru Situații de Urgență „UNIREA” al Jud. Alba și serviciile voluntare pentru situații de urgență din comunele învecinate, în cazul în care acestea nu sunt la rândul lor afectate de dezastre similare, prin protocoalele și cooperare încheiate în acest scop.

Secțiunea a III-a

Analiza riscurilor biologice

Posibilitatea apariției riscurilor biologice pe teritoriul comunei Întregalde este relativ redusă, deoarece sursele potențiale de izbucnire a unor epidemii sau epizootii sunt aproape inexistente. Comuna nu dispune de operatori economici care să dea posibilitatea constituirii de grupări mari de oameni sau de ferme de animale unde să se producă îmbolnăviri în masă ale acestora. Răspândirea unor eventuale boli la animale este redusă deoarece fiecare gospodărie are un număr restrâns de animale, neexistând deocamdată multe societăți zootehnice care să dețină colectivități mari de animale pe teritoriul comunei.

Epidemii

Acest fenomen se manifestă de regulă, pe timpul unor dezaastre de mare amploare sau de lungă durată. În ultimii 10 ani nu au evoluat pe teritoriul comunei boli epidemice sau cu transmitere, decât obișnuitele viroze sau gripe ale sezonului din anotimpul rece. În cazuri rare și izolate s-au manifestat :

- Boala diareică acută la copii
- Hepatita acută epidermică
- Rujeola la adolescenți

Aceste boli sunt în scădere, focarele fiind oprite la timp datorită măsurilor ferme întreprinse de personalul sanitar din zonă.

În cazul unor dezaastre de mari proporții există pericolul apariției unor boli, care dacă nu sunt stopate și contracarate în faza incipientă pot deveni epidemii .

Acestea sunt:

- Holera
- Hepatita acută de tip B
- Febra tifoidă
- Leptosiroza
- Dizenteria

Epizootii

Gestionarea și managementul măsurilor de protecție și intervenție în caz de epizootii sunt asigurate de Direcția Sanitar-Veterinară Alba prin medicul veterinar din comună. Boli precum trichineloză, pesta porcină și rabia care sunt transmisibile la om au existat, dar fenomenul nu s-a extins deoarece s-a intervenit prompt și operativ. De asemenea evoluția bolilor a fost stopată la timp, fapt pentru care nu s-au transformat în epizootii.

La nivelul comunei funcționează un dispensar medical uman și un dispensar veterinar încadrate cu personal de specialitate care asigură sănătatea populației și animalelor într-un mod organizat și în condiții legale.

Prin măsurile luate la nivel local factorii responsabili previn apariția și stopează răspândirea unor eventuale boli transmisibile atât la oameni cât și la animale.

Secțiunea a IV- a

Analiza riscurilor de incendiu

Incendiile reprezintă unul dintre cei mai frecvenți factori de risc pe teritoriul comunei, care pot să izbucnească natural (trăsnete) sau artificial (provocate de erorile umane) și în urma cărora se pot produce pierderi de vieți umane și animale, precum și importante pagube materiale.

Principalele caracteristici sunt:

- suprafața de teren afectată ;

- cantitatea de căldură degajată ;
- modul de propagare a focului (furtuni de foc, incendii de masă sau izolate);
- cauza declanșării (foc deschis, corpuri încălzite sau supraîncălzite, scânteii de materiale combustibile sau de la sudură, scânteii și arcuri electrice, scurt circuit, trăsnet, scânteii mecanice, explozie, autoaprindere, reacții chimice).

Efectele principale ale unui incendiu se manifestă prin:

- pierderi de vieți omenești și animale ;
- avarierea sau distrugerea construcțiilor de orice fel ;
- distrugerea de bunuri materiale și valori culturale ;
- distrugerea fondului forestier și a culturilor cerealiere a celor de pomi sau viticole;
- evacuarea populației, a bunurilor materiale și valorilor culturale;
- avarierea sau distrugerea rețelelor electrice, de gaze și de telecomunicații.

Apărarea împotriva incendiilor se axează pe următoarele principii:

- stingerea focului trebuie să se facă în special cu ajutorul substanțelor sub formă de spumă sau de praf ;
- îndepărtarea rapidă a populației din vecinătate pentru a evita pierderi de vieți omenești sau victime inutile;
- asigurarea cu mijloace de protecție și intervenție corespunzătoare a personalului care intervine.

În cazul incendiilor la păduri și pajiști se impune:

- folosirea personalului specializat și instruit pentru astfel de intervenții
- folosirea autospeciilor de intervenție și vehicule cu pompe și cisterne acolo unde situația permite acest lucru ;
- izolarea focului prin crearea de culoare de protecție prin defrișarea și îndepărtarea copacilor și vegetației;
- folosirea populației cu mijloace de stingere improvizate.

În cazul incendiilor la imobile, o importanță deosebită o prezintă luarea măsurilor de prevenire ca :

- diminuarea la maxim a inflamabilității construcțiilor, materialelor depozitate și mobilierului din dotare (ignifugarea).
- asigurarea mijloacelor de intervenție (stingătoare, pichete pentru stins incendii, guri de incendiu, hidranți, autospeciale și utilaje de intervenție, personal specializat sau cel puțin instruit);
- organizarea intervenției pe locuri de muncă în cazul operatorilor economici sau instituțiilor publice:
- întocmirea și afișarea planurilor și mijloacelor de evacuare precum și cunoașterea perfectă de către personal a acestora.
- asigurarea mijloacelor de alarmare sonore și luminoase, precum și a indicatoarelor pentru evacuare.

Un accent deosebit trebuie să se pună pe instruirea populației privind respectarea normelor de apărare împotriva incendiilor în gospodăriile proprii, la anexele gospodărești, magazii de furaje, etc.

Datorită condițiilor climatice favorabile producerii de incendii la pășuni și păduri în toate satele aparținătoare comunei, un accent deosebit se pune pe instruirea populației pentru prevenirea unor astfel de fenomene.

CAPITOLUL IV – ACOPERIREA RISCURILOR

Secțiunea I – Concepția desfășurării acțiunilor de protecție și intervenție

1. Concepția intervenției

Activitățile de protecție și intervenție ce se desfășoară la nivelul comunei Întregalde reprezintă componenta principală a sistemului integrat de măsuri tehnico-organizatorice

planificate și realizate potrivit legii pentru gestionarea situațiilor de urgență, precum și răspunsul oportun și calificat în asemenea situații.

La nivelul comunei activitatea de protecție și intervenție este coordonată de Comitetul Local pentru Situații de Urgență prin Centrul Operativ cu activitate temporară care elaborează concepția generală privind planificarea, pregătirea, organizarea și desfășurarea acțiunilor de răspuns și procedurile specifice de intervenție, pe tipuri de riscuri potențiale generatoare de situații de urgență descrise la capitolul III.

La baza organizării, desfășurării și conducerii acțiunilor de intervenție stau următoarele principii de bază :

- Prevenirea, în măsura în care este posibil și limitarea efectelor situațiilor de urgență ;
- asigurarea protecției și salvării vieții în situații de urgență ;
- respectarea drepturilor și libertății fundamentale ale omului ;
- asumarea responsabilității gestionării situațiilor de urgență ;
- cooperarea la nivel local cu organisme și organizații similare ;
- transparența activităților desfășurate pentru gestionarea situațiilor de urgență astfel încât acestea să nu conducă la agravarea efectelor produse ;
- continuitatea și răspunsul gradual în managementul activității de gestionare a situațiilor de urgență ;
- operativitatea, conlucrarea activă și subordonarea ierarhică și operațională a structurilor de intervenție.

2. Măsuri de prevenire

Evitarea manifestării riscurilor, reducerea frecvenței de producere ori limitarea consecințelor acestora se realizează prin:

- Monitorizarea permanentă a parametrilor meteorologici, de mediu și hidrografici primiți de la Comitetul Județean pentru Situații de Urgență prin Inspectoratul pentru Situații de Urgență « UNIREA » al Jud. Alba (avertizări hidro-meteorologice) prin personalul care asigură permanența la primărie ;
- Executarea unor activități de prevenire cum ar fi – controale și inspecții desfășurate de factorii locali responsabili pe linie de apărare împotriva incendiilor, Inspecția în Construcții, Agenția Jud. de Protecția Mediului, Garda Națională de Mediu ;
- Informarea populației, societăților și instituțiilor (înștiințarea, avertizarea și alarmarea) prin mijloacele existente la nivel local;
- Pregătirea populației privind modul de comportare și acțiune în situații de urgență ;
- Avizarea / autorizarea conform legislației în vigoare a actelor de autoritate și documentelor de securitate la incendii și protecție civilă de către personalul specializat din primărie și specialiștii în domeniu la nivel județean;
- Constatarea și sancționarea încălcărilor prevederilor legale de către populație, operatorii economici și instituțiile publice de pe raza comunei.

3. Forțele de intervenție

Pentru intervenția în cazul producerii situațiilor de urgență ce se pot manifesta pe teritoriul administrativ al comunei, aceasta dispune de următoarele forțe și structuri :

- Comitetul Local pentru Situații de Urgență.
- Centru Operativ cu activitate temporară pentru Situații de Urgență
- Serviciul Voluntar pentru Situații de Urgență
- Postul de poliție
- Dispensar uman
- Dispensar veterinar
- Echipele de intervenție în situații de urgență din satele componente

- Echipele de excutare a evacuării populației organizate pe sate aparținătoare conform Planului de Evacuare în situații de urgență.

În funcție de amploarea evenimentului Comitetul Local pentru Situații de Urgență poate cere sprijin autorităților comunelor învecinate (pentru intervenția S.V.S.U ale acestora sau forțelor specializate ale I.S.U. județean Alba .

De asemenea Comitetul Local pentru Situații de Urgență colaborează și cu instituțiile deconcentrate la nivel județean pentru gestionarea situațiilor create pe timpuri de dezastre astfel :

- Agenția de Protecție a Mediului Alba și Comisariatul Gărzii de Mediu Alba pentru poluări accidentale de ape, aer și sol;
- Sistemul de Gospodărire a Apelor Alba – pentru inundații ;
- Secția Drumuri Naționale și Județene – pentru alunecări de teren cu efecte ale comunicațiilor rutiere ;
- S.C. Electrica S.A - pentru avarii la rețelele electrice ;
- Direcția de Agricultură și Dezvoltare Rurală Alba – pentru inundații la terenuri și culturi ;
- Inspectoratul de Poliție Alba – pentru pază, ordine și circulație;
- Inspectoratul de Jandarmerie al județului Alba - pentru pază și ordine în zonele calamitale;
- Direcția de Sănătate Publică Alba – pentru asigurarea asistenței medicale și spitalizarea populației afectate;
- Direcția Veterinară și de Asigurare a Alimentelor – pentru situații de epidemii, epizootii ;
- Direcția de Telecomunicații Alba - pentru avarii la sistemul de telecomunicații ;
- Serviciul Salvamont Alba – pentru situațiile critice ce pot apărea și care necesită intervenții speciale ;
- Serviciul SMURD al jud. Alba – pentru situații de accidente pe căile de comunicații ;
- Filiala de Cruce Roșie a jud. Alba – pentru cazuri de acordare a primului ajutor, sinistrați, acordare de ajutoare materiale și de cazarmare de primă necesitate.

4. Zone de acoperire a riscurilor

Cu forțele proprii de care dispune comuna se poate acoperii o zonă restrânsă pe care se manifestă evenimente, respectiv :

- Inundații de amploare medie și mică
- Alunecări de teren cu efecte minore
- Îmbolnăviri în număr restrâns în rândul populației sau a animalelor
- Incendii izolate la gospodării individuale sau instituții
- Activități de deblocare-salvare la nivelul unei echipe specializate de intervenție

În cazul producerii fenomenelor de amploare mare la nivelul întregii comune sau localități, C.L.S.U. solicită sprijinul eşaloanelor superioare respectiv Comitetele Locale pentru Situații de Urgență ale comunelor învecinate și Comitetul Județean pentru Situații de Urgență Alba, pentru coordonarea activității de intervenție a forțelor specializate de nivel orășenesc sau județean din subordine.

De asemenea comuna nu dispune de forțe specializate pentru intervenție în cazul producerii de accidente pe căile de comunicație cu substanțe periculoase sau poluări accidentale, situație în care va solicita sprijinul forțelor specializate.

5. Activitatea operațională și timpii de răspuns

Activitatea operațională a structurilor locale de răspuns în situații de urgență se bazează pe gradul de pregătire a fiecăreia în funcțiile de domeniul de specializare.

Atribuțiile generale ale autorităților publice locale și forțelor de intervenție sunt :

- Primaria comunei Întregalde
 - convoacă în regim de urgență C.L.S.U ;
 - asigură permanența la sediul primăriei prin activarea și permanentizarea Centrului Operativ ;
 - ia măsuri pentru prevenirea și limitarea urmărilor dezastrelor ;
 - înștiințează operativ populația pe baza sistemului informațional propriu, instituțiile publice locale și operatorii economici despre iminența dezastrelor ;
 - coordonează și conduce prin C.L.S.U. activitatea de intervenție a serviciului voluntar ;
 - asigură alarmarea populației din zona afectată ;
 - colaborează cu C.L.S.U. ale comunelor învecinate și C.J.S.U.Alba pentru acordarea sprijinului necesar prin intervenția forțelor specializate de la nivel comunal și județean ;
 - întocmește și înaintează C.J.S.U. rapoarte privind pagubele produse;
 - solicită fonduri pentru despăgubirea persoanelor afectate.

- Dispensarul medical Întregalde
 - acordă asistență de specialitate cetățenilor ;
 - organizează la nevoie în teren, puncte de adunare răniți, puncte de prim-ajutor, tabere de sinistrați ;
 - solicită, sprijin spitalului Județean și Direcției de Sănătate Publică a Județului Alba, în cazul depășirii posibilităților proprii.

- Postul de poliție Întregalde
 - asigură paza și ordinea publică ;
 - asigură fluidizarea circulației ;
 - interzice accesul persoanelor și autovehiculelor neautorizate în zonele cu restricții ;
 - participă cu forțe și mijloace la evacuare în caz de dezastre ;
 - participă la anunțarea și informarea populației din zonele de risc.
 - solicită forțe în sprijin la nevoie.

- Dispensarul medical veterinar Întregalde
 - asigură asistență de specialitate animalelor afectate ;
 - stabilește măsurile profilactice ce urmează a fi luate în zonele calamitate ;
 - solicită sprijin D.S.V. a județului Alba în cazul depășirii posibilităților proprii.

- Serviciul Voluntar pentru Situații de Urgență Întregalde
 - desfășoară activități de cercetare a evenimentelor și informează C.L.S.U. despre problemele descoperite în vederea luării celor mai eficiente măsuri de intervenție;
 - desfășoară activități de înștiințare-alarmare folosind mijloacele pe care le are la dispoziție conform schemei de înștiințare-alarmare;
 - intervine în zonele afectate pentru căutarea și deblocarea-salvarea persoanelor afectate de dezastru și limitarea-lichidarea efectelor acestuia;
 - desfășoară activități de asigurare logistică în zona calamităților conform misiunilor primite de la Comitetul Local pentru Situații de Urgență al comunei Întregalde

- Operatorii economici de pe raza comunei Întregalde
 - pun în aplicare propriile planuri de protecție și intervenție în situații de urgență ;

- acționează conform dispozițiilor C.L.S.U. pentru limitarea și lichidarea urmărilor dezastrului în zona proprie de activitate și în folosul populației comunei Întregalde;
 - pun la dispoziția C.L.S.U. personalul, tehnica și materialele solicitate de acesta pentru intervenție în funcție de necesități.
- Populația comunei Întregalde
 - participă la pregătirea privind modul de acțiune în situații de urgență ;
 - respectă normele și măsurile de comportare pentru prevenirea și la producerea dezastrelor ;
 - participă la acțiuni de protecție și intervenție în zonele afectate conform organizării făcute de C.L.S.U.

Timpii de răspuns pentru toate structurile locale participante la acțiunile de intervenție în zonele afectate se stabilește prin crearea de scenarii (ipoteze) probabile a se produce și prin desfășurarea de exerciții tactice, în cadrul pregătirii anuale în domeniul situațiilor de urgență.

Secțiunea a II-a – Etape de realizare a acțiunilor

Desfășurarea activităților de intervenție în cazul producerii unei situații de urgență pe teritoriul comunei Întregalde cuprinde următoarele operațiuni principale :

- înștiințarea, alertarea și alarmarea structurilor locale de intervenție :
 - C.L.S.U.
 - Centrul Operativ cu activitate temporară pentru Situații de Urgență
 - Serviciul Voluntar pentru Situații de Urgență
 - Postul de poliție
 - Dispensarul uman
 - Dispensarul veterinar
 - Operatori economici locali
 - Instituțiile publice locale
- informarea personalului acestor structuri asupra situației create
- deplasarea la locul intervenției
- intrarea în acțiune a forțelor de intervenție
- transmiterea dispozițiilor preliminare
- analiza situației create, luarea deciziei de către C.L.S.U. și darea dispozițiilor de intervenție
- evacuarea, salvarea sau protejarea persoanelor, animalelor și bunurilor;
- localizarea și limitarea efectelor dezastrelor;
- înlăturarea efectelor negative ale dezastrului;
- stabilirea cauzei producerii evenimentului și a condițiilor care au favorizat evoluția acestuia;
- informarea C.J.S.U. despre evoluția evenimentelor, măsurile luate și nevoile de sprijin atunci când posibilitățile proprii sunt depășite.

Secțiunea a III-a – Faze de urgență a acțiunilor

În funcție de locul, natura, amploarea și evoluția evenimentelor care se pot produce pe teritoriul comunei Întregalde, intervenția serviciilor pentru situații de urgență voluntare și profesionale sunt organizate conform O.M.A.I. nr. 51/2024 astfel:

- Urgența I – asigurată de structurile proprii de intervenție ale comunei Întregalde ;
- Urgența II – asigurată de SVSU din comunele învecinate
- Urgența III – asigurată de subunitățile I.S.U. „Unirea” al județului Alba

- Urgența IV – asigurată prin grupări operative, dislocate la ordinul Inspectoratului General pentru Situații de Urgență, în cazul unor intervenții de amploare și de lungă durată.

Secțiunea a IV-a – Acțiunea de protecție – intervenție

La nivelul comunei Întregalde în situațiile de urgență create de factorii de risc ce pot afecta teritoriul administrativ, structurile de intervenție specializate acționează conform domeniului lor de competență pentru :

- salvarea și protejarea oamenilor, animalelor și bunurilor materiale evacuarea și transportul victimelor, cazarea sinistraților, aprovizionarea cu apă, alimente, medicamente și materiale de primă necesitate ;
- acordarea primului ajutor medical și psihologic precum și participarea la evacuarea populației, instituțiilor publice și a operatorilor economici afectați ;
- aplicarea măsurilor privind ordinea și siguranța publică pe timpul producerii situațiilor de urgență specifice;
- dirijarea și îndrumarea circulației pe direcțiile și în zonele stabilite ca fiind accesibile și nepericuloase ;
- diminuarea sau eliminarea avariilor la rețelele de utilități și clădiri cu funcțiuni esențiale (rețele de curent electric, telekom, clădirea primăriei, școlile și grădinițele din comună, dispensarele medicale, poliție, biserică) a căror integritate este vitală pentru protecția populației și desfășurarea în normalitate a vieții economico-sociale a comunei Întregalde;
- limitarea proporțiilor situației de urgență specifice și înlăturarea efectelor acesteia cu mijloacele din dotare.

Secțiunea a V -a – Instruirea

Pregătirea structurilor de intervenție în situații de urgență la nivelul comunei Întregalde se realizează pe baza unui program anual de pregătire stabilit de ISU „Unirea” al județului Alba și aprobat de prefectul județului Alba.

Acest program cuprinde activitățile ce se desfășoară în cursul anului de pregătire astfel :

- pregătirea primarului, viceprimarului, secretarului în domeniul situațiilor de urgență la Centrul Zonal de Pregătire Cluj ;
- pregătirea teoretică lunară și practică anuală prin exerciții de intervenție a echipelor specializate din cadrul S.V.S.U. al comunei conform O.M.A.I. 51/2024 și planului anual de pregătire ;
- instruirea personalului primăriei, operatorilor economici, instituțiilor publice și populației pe linie de situații de urgență conform planului anual de pregătire și O.M.A.I. 712/2005 completat cu O.M.A.I. 786/2005

Secțiunea a VI -a Realizarea circuitului informațional - decizional și de cooperare.

Sistemul informațional – decizional cuprinde ansamblul subsistemelor destinate observării, măsurării, înregistrării, stocării și prelucrării datelor specifice alarmării, notificării, culegerii și transmiterii informațiilor și a deciziilor de către factorii implicați în acțiunile de prevenire și gestionare a situațiilor de urgență.

Informarea Secretariatului Tehnic Permanent al C.J.S.U. Alba asupra locului producerii unei situații de urgență specifică, evoluția acesteia, efectele negative produse precum și măsurile luate, se realizează prin rapoarte operative.

Primarul comunei Întregalde, C.L.S.U. precum și conducerea operatorilor economici și instituțiilor publice de pe raza comunei, amplasate în zonele de risc au obligația să preia datele transmise de C.L.S.U. (avertizări meteorologice și hidrologice) în vederea declanșării acțiunilor de prevenire și intervenție.

Realizarea legăturilor și circulația informațiilor între structurile participante la gestionarea situațiilor de urgență, se face conform "Schemei fluxului informațional – anexa 5 la plan.

CAPITOLUL V – RESURSE UMANE ȘI FINANCIARE

Alocarea resurselor materiale și financiare necesare desfășurării activităților de analiză și acoperire a riscurilor se realizează potrivit reglementărilor în vigoare, prin planurile de asigurare cu resurse umane, materiale și financiare pentru gestionarea situațiilor de urgență aprobate de C.L.S.U. al comunei.

Consiliul local al comunei Întregalde prevede anual în bugetul propriu fondurile necesare pentru asigurarea resurselor umane, materiale și financiare necesare gestionării situațiilor de urgență pe teritoriul său administrativ.

Funcție de categoriile de riscuri identificate, mecanismele și condițiile de producere și manifestare, de amplasarea și efectele posibile ale acestora, S.V.S.U al comunei este organizat în conformitate cu prevederile O.M.A.I. 51/2024 și îndeplinește criteriile minime de performanță pe echipe specializate astfel :

- compartiment de prevenire;
- formație de intervenție
- echipa de avertizare-alarmare cercetare-căutare-deblocare-salvare evacuare
- echipa de intervenție la incendii.

Pe lângă echipele specializate ce încadrează S.V.S.U., în cadrul comunei mai sunt organizate și echipe de primă intervenție din rândul populației în fiecare sat aparținător.

CAPITOLUL VI – LOGISTICA ACȚIUNILOR

Logistica acțiunilor de intervenție pentru limitarea și înlăturarea efectelor unui dezastru produs pe teritoriul administrativ al comunei Întregalde se face astfel :

- pentru formațiunile proprii S.V.S.U - prin grija C.L.S.U
- pentru structurile care intervin (poliție, sănătate publică, sanitar-veterinar, telecomunicații, drumuri naționale, drumuri județene, mediu, S.G.A, etc.) - prin grija instituțiilor care le organizează și coordonează pe timpul intervenției.

Resursele disponibile pentru intervenție sunt cuprinse în anexa nr 7 "Situația resurselor, tabelul cu stocul de mijloace și materiale de apărare.

Întocmit
Serviciu Extern Atestat
în domeniul situațiilor de urgență
PÂRVA MARIN VASILE

